時報

民國念四年 一月十三日 星期日

今日贈閱附送圖畫時報一張

今天三張售大洋三分四厘

第一萬零九百零五號

內政部登記證書字第五二三號

春季始業 小學教科用書

本局編印之新課程標準適用小學秋季始業用各科讀本、課本、教學法及指導書，出版後風行全國，並先後經教育部審定，頒給執照。茲更遵照上海市教育局轉頒教育部第一一二三九六號訓令，並依照小學課程標準，編訂小學春季始業用書，計有小學初級用教科書六種，小學高級用教科書三種；各書編制，完全根據學曆時令，並皆另編有詳備之教學法，極適於各地小學春季始業者教學之用，現已先後出版，敬請惠臨採購！

新課程標準適用

小學衛生課本 春季始業 初級用

編校者 華軼歐 徐允昭 李涵悚 華汝成 等

八冊 定價各八分

本書遵照部頒小學衛生課程標準編輯，供小學初級春季始業衛生科教學之用。全書八冊：前四冊爲一循環，後四冊爲一大循環。第一冊全用圖畫，表明各種日常衛生習慣。第二冊至第四冊，用淺近而饒有興趣的韻文編撰；此種課文在誦讀時，類似歌謠，使兒童樂於誦讀，易於記憶，對於衛生的實踐上，隨時可以引起注意。第五冊以下，用淺近有趣的文體記敘，力避生澀的學術語，以免減少兒童學習時的興趣；並爲啓發兒童的知能計，在每則課文後，附問題及作業若干條，將教學做打成一片。全書插圖精美，各冊均附有五彩圖多幅。

小學國語讀本 春季始業 初級用

編校者 朱文叔 呂伯攸 孫世慶 鞠承穎 陸費逵 等

八冊 定價 前四冊各一角 後四冊各一角二分

本書遵照小學國語課程標準編輯，供小學初級春季始業國語科教學之用。編制排列，完全適合時令。內容方面，切合兒童心理及社會需要：各課皆有意義，有目的，不爲無聊的虛構。文字方面，選字謹嚴，詞彙豐富，凡兒童生活及社會生活上習用之字與詞，應有盡有。——例如常見的稱呼用字如姻姨等，店號用字如泰昌等，人名用字如龍鵬等，各省簡稱如粵湘等，歷代名稱如秦唐等，無不選入。生字分配，各課平均，每冊逐漸增多，並概照新國音注音標聲。詞類出現，依據兒童心理，分別先後；詞句組織，尤簡捷自然，合於兒童口吻及標準語。各冊皆有練習，方法變化極多，不徒爲機械的反復，於語文之學習上，大有裨助。形式方面，前四冊均楷書大字，第五、六冊用二號字，第七、八冊用新二號字；美文用做宋體，應用文用行楷；插圖簡明生動，尤足助長閱讀趣味。

小學常識課本 春季始業 初級用

編校者 蔣鏡芙 吳桂仙 孫世慶 鞠承穎 張相 等

八冊 定價 前四冊各一角 後四冊各一角二分

本書遵照部頒小學社會、自然、衛生三種課程標準編輯，供小學初級春季始業之用。三種教材分量，用適當的比例支配。取材務求切合兒童的生活和環境，並與國內最近之物質建設及心理建設相適應。編制採取大單元組織法，依照學曆時令排列，極便教學。課文淺顯，內容充實，並且特別注意觀察、調查、實驗等作業，以便兒童自己研究和活動。插圖豐富正確，更可以幫助兒童觀察研究。

小學社會課本 春季始業 初級用

編校者 王志瑞 章息予 呂伯攸 等

八冊 定價各八分

本書遵照部頒小學社會課程標準編輯，供小學初級春季始業社會科教學之用。教材編制，採取大單元組織法，依照學曆時令排列，取材以新、精、確三字爲主，而尤注重於新生活運動及新的建設事業。課文：第一、二冊，以圖畫爲主，略用簡單文字說明；第三、四冊，圖畫文字並重；第五冊以下，以文字爲主：每課分數節，每節有小標題；每課之後，更附列問題及作業兩項，以便兒童自動研究。

小學自然課本 春季始業 初級用

編校者 章息予 陳玫中 孫伯才 華襄治 等

八冊 定價各八分

本書遵照小學自然課程標準編輯，供小學初級春季始業自然科教學之用，全書八冊。教材方面，凡關於自然現象及生活需要的，都按照部定的「各學年作業要項」適當配列，尤注重自然人生之關係，適合學習心理。編制採取大單元組織法。課文概用簡潔淺顯的說明文，第一、二冊以圖畫爲主，略用簡單文字說明；第三、四冊圖畫文字並重；第五至第八冊以文字爲主：每課分數節，每節有小標題，以便兒童自動閱讀；每課之末，附列問題及作業各若干條，以便兒童自動研究。文字及插圖等，配置力求美化，以增進兒童閱讀時的便利和興趣。

小學算術課本 春季始業 初級用

編校者 趙侶青 張鵬飛 錢選青 雷瑔 等

八冊 定價 前四冊各一角 後四冊各一角二分

本書遵照小學算術課程標準編輯，供小學初級春季始業算術科教學之用。本書係由多數從事實際教學富有經驗之教育家編輯，除遵照教育部頒佈的小學算術課程標準外，兼顧到算學教育的理論和實際，以兒童爲本位，對於遊戲、競賽、故事、表演和日常生活等，特別注意聯絡。第一二冊不列算式，用彩色印刷，以競賽遊戲等圖畫，培養數的觀念，引起兒童計算的興味。第三冊起，漸注意演習，幷將日常生活必要的知識技能，於不知不覺之中，輸入兒童腦中；切於實際，毫無枯燥繁瑣之弊。全書更注意復習，每逢小結束，必有一復習；各冊之末，更有一總復習；且各種方法，都有驗算，使兒童熟習之後，可以自行檢驗演算的正誤，教學上極爲便利。

小學國語讀本 春季始業 高級用

編校者 朱文叔 呂伯攸 孫世慶 鞠承穎 陸費逵 等

四冊 定價各一角四分

本書遵照小學國語課程標準編輯，供小學高級春季始業國語科教學之用。編制排列，完全適合時令。內容方面，以兒童生活及現代生活爲主；注重民族道德之陶冶，科學精神之培養，尤多建設及生產事業的頌讚。形式方面，各種普通文、詩歌、戲劇，以及日常生活上需要之實用文，如書信、宣言、提案、緣起、簡章、報告、計劃書、演說辭、辯論辭等，皆應有盡有。

小學自然課本 春季始業 高級用

編校者 章息予 孫伯才 欒貫治 華襄治 等

四冊 定價各一角

本書遵照小學自然課程標準編輯，供小學高級春季始業自然科教學之用。全書四冊，第一冊注重食，第二冊注重衣，第三冊注重住，第四冊注重行。教材編制，採取大單元組織法，依照學曆時令排列，並充分與其他各科聯絡。每課分數節，每節有小標題，以便兒童自動閱讀；每課附列問題及作業各若干條，以便兒童自動研究，並附注釋，以便兒童自動參考。此外，各冊之末，又附溫習綱要若干條，以便兒童自動復習，而生整個的系統觀念。所列插圖及表解，於精審外，並力求美化。此外各項新材料，如三色版、人造絲、人造革、毒氣……等，更無不充量納入。

小學算術課本 春季始業 高級用

編校者 趙侶青 張鵬飛 錢選青 雷瑔 等

四冊 定價各一角四分

本書遵照小學高級算術課程標準編輯，供小學春季始業算術科教學之用，全書四冊。內容注重兒童生活，關於計算的方法練習和應用，多就事實問題做出發點，並養成學生自動演算的能力。所以書中有問題，供教學時研究、討論之資料；有例題，供輔導學生之自動演算；有練習和復習，供計算技能之運用與熟練。全書編制，悉用歸納法，使兒童所得各種知識有系統的整理。

六折發售

依照學曆時令編制

內容：切合兒童生活 適應社會需要 發揚民族精神 注重生產教育

中華書局編印

●海上唯一眞美善的大公寓●

德鄰公寓

廿四年元旦先行營業
一月十五日正式開幕

消費適合經濟化！
設備完全科學化！
管理注重紀律化！

▲十大特色▼

㈠建築宏偉環境幽靜地點適中交通便利
㈡房間四百餘個二三兩層得携家眷四五兩層專住男客
㈢室內設備齊全傢具均係鋼質克羅米堅固美觀舖蓋尤爲整潔
㈣各房均有水汀面盆冷熱水龍頭公共浴間廁所器具均屬上等
㈤每層公共電話五個每客每月用度不過三十次者概不另外取費
㈥每層均有大會客廳二四兩層各有食堂中西俱備
㈦電梯東西兩架司機敏愼升降便捷內中一部終夜服務
㈧管理嚴密招待週到侍應生均經過訓練恭敬謙和
㈨安全設備如衛生醫藥消防警鈴等應有盡有
㈩房價低廉每間每月自念二元起至六十元止

（甲）預定全年照碼九折
（乙）在開幕前訂定房間者第一個月均照碼九折
（丙）學生團體十人以上者在寒暑假期內按月七五折惟須由該團體及校長證明介紹

地址上海北四川路崇明路八二號
電話總線四二三七七六五四三 經理室四〇二五八號
電報掛號 無線七七八八七七八八 英文 DERRINGAPT

▲消費比較▼

玆將本公寓折中房價四十元與在外居住者消費比較分析於后

▲在外居住者每月消費數目例下▼

一・普通廂房樓租金　二十元
二・電燈費　二元
三・用人工錢伙食一人　十二元
四・火爐租費　一元
五・煤炭費　四元半
六・房間傢俱租費　四元
七・電話費　一元半
八・清潔費　一元
九・浴費（每月四次）　一元半
十・書報費　二元半
十一・雜費（包括自來水等）　二元
十二・交際上消費　六元
共計洋五十八元

照以上在外居住與在本寓居住者比較每月可省十八元每年可省二百十六元而且本公寓地點清靜居室環境高尚服務週到在精神上所得之愉快其代價無限務請注意[illegible]

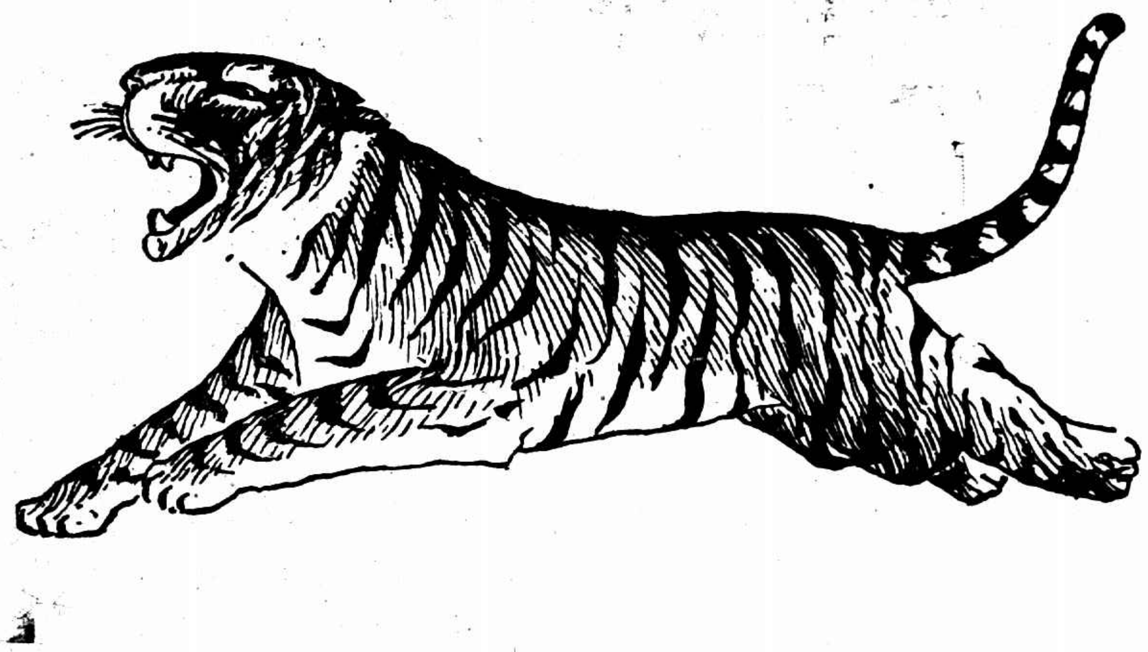

萬金油搽凍瘡

人人都說有特效

手足生凍瘡。發紅發腫。又痛又癢。於早晚以熱水洗後。速以萬金油搽之。（最好包上淨布。勿包亦可。）即能散凝消腫。止痛煞癢。活血潤肌。數次即愈！

購時請指明虎標萬金油

添請本埠跑街

本堂擬添請本埠跑街數位自問熟悉本埠情形及煙紙業者請前來接洽

虎標永安堂滬行

寧波路五九五號（新新公司後面）電話 九三一五九

世界小學教科書

春季始業適用

適應需要
切合環境

世界 春季初小 國語讀本

朱翊新 程鎭華 編

前四册各一角
後四册各一角二分
（六折）

本書遵照教育部頒行小學國語課程標準編輯，以供春季始業之用。內容在適合兒童心理的條件下，儘量提倡民族精神，幷啓發生產和建設的思想，以適應時代的需要。全書材料，以兒童的生活、環境、興趣爲經，以普通文、應用文、詩歌、劇本爲緯，交織而成。選字以日常應用爲標的，造句以合於標準語爲準則。各册都附有練習課，前四册注重生字的反覆活用，後四册注重簡易文法的研究，以增加兒童讀書的趣味。另編教學法八册，供教師參考。

世界 春季初小 常識課本

董文 王劍星 編

前四册各一角
後四册各一角二分
（六折）

本書遵照教育部頒行小學課程標準編輯，內分衛生、社會、自然、三類教材，時令切合春季適用，並酌量擴充範圍。全書編制，採用單元組織法。前四册各課，利用連續故事，極便兒童設計。後四册各課，列入觀察、實驗、調查、製作等事項，尤使兒童自動研究。每一單元或幾單元之後，附列複習課，內容都係複習性質，而形式則變化極多，使兒童獲得溫故知新之效益。另編教學法八册，供教師參考。

世界 春季初小 算術課本

張匡編　八册　每册一角
（六折）

本書遵照教育部頒行小學算術課程標準編輯，以供春季始業之用。取材分衣、食、住、行、家庭生活、學校作業、社會活動七大類，並注意於適合兒童經驗和實際需要。第一學年注重基本數量的認識和應用，第二學年由固有的數量經驗，引入算式的運用，第三四學年，每課材料，先由事實出發，然後將計算方法，詳加解釋。全書各單元中，隨時插入練習測驗材料，尤爲特色。另編教學法八册，供教師參考。

（各科教學法開學前出齊）

世界書局新編

(24.1.3.0001)

光華大學暨附中招男女生
大學部
中學部
[illegible]

徐家匯 復旦大學附中學小學招男女生
[illegible]

私立
上海小學
上海中學
上海幼稚師範
上海幼稚園
（招收）[illegible]
（待遇）[illegible]
（考期）二月十八日十九日[illegible]
（報名）即日起[illegible]
（校舍）[illegible]
（章程）[illegible]
（校址）[illegible]
檳榔路潘園
（校董）[illegible]

國債基金管理委員會還本付息通告

查民國二十年金融短期公債到期應付本息定於一月十五日起由各地中央中國交通三銀行開始付款特此通告

烯民 金雄白律師代表有利汽車公司宣告清算並代召盤通告

各債權人於十四天內携帶債權憑證來所登記以便審核各債務人亦希於十四天內將欠款清償逾期不來債權即作放棄債務即行訴追幸勿自誤再該號存貨生財車輛如有願受盤者希至本所接洽特此通告

事務所大陸商場六〇九號 電話九五二一九

保和堂藥局

大減價三十天

自製丸散買一送一

參茸飲片概打八折

購買洋一元再送贈品

虎骨木瓜酒一元六瓶

十二月廿八起元月廿八日止

接方配藥
煎藥送到
週到全市

電話四二六三六號
北四川路八〇七號

綁殺林白子案展期再審

筆跡專家患病

奧斯本一度到庭報告
取贖字據皆霍浦曼所書

◎佛萊明頓十一日路透電、綁匪霍浦曼案今日續審時、可注意者、爲贖金五萬元交付事、當筆跡專家與某偵探到堂供述時、陪審員有欠伸者、有坐立不定者、可見今日審詢情形、不若前之興趣濃厚也、

……鈔票之號數……係渠在摩根公司親自檢查者、其中有一萬四千元已在霍浦曼汽車間搜出、後又覓見四千二百元、餘數殆已未經查覺而流入國庫中央、此贖款中之二千九百八十元、係名福克納者所用出、此人據被告律師言、已於破案後自戕云、陪審員與觀審者、在筆跡專家上堂時、精神稍爲之振作、該專家名奧斯本、髮白耳聾、年逾七旬、在堂上大聲發言、謂所有關於

……取字……贖之據……皆係霍浦曼所寫、該專家取出字形圖、釘於牆上、向陪審員說明拉丁字日耳曼字與其他文字書法之變化、午後該專家因病未到、故法院展期星期一日再審、報稱、被告律師萊立已覓得新證人、可證明霍浦曼在林白子被綁之夜、適在其餐館飲咖啡、報紙又謂楊扣地方警長稱、林白子被綁之夜、林白家中女僕夏浦、即於綁案發生

……後自……數日殺……者、曾携灰色床毯兩件、過河赴楊扣、並與其餐館女主人閒談、後有黑色汽車一輛駛來、中坐二人、夏浦乃躍入車中、向楊扣市中而去云、

老帳房一怒絕命

索喜錢爭執起慘變
醫生斷爲心臟病

京訊、本京薩家灣英美煙公司帳務部職員唐日增、年二十二、廣東人、住下關復興街九號、昨晚假座下關二馬路交通旅社大廳、與下關鄧府表八一號長源南貨號主人戴伯鴻之次妹、舉行結婚典禮、詎所延臨時帳房方盛齋、（住下關甲興里十二號年五十三安徽人）突然氣絕身死、一面辦喜、一面理喪、一時轟傳社會、記者聞訊、前往探訪、據中西醫診斷、係心臟痲痺症、當時聞因該社後身茶水爐老闆陳兆海、向方索取喜資、方與二角、復加銅元十八枚、陳猶爭論不已、方怒甚起立、掌陳之頰、詎甫坐下、即告暈厥、陳兆海經第七警局拘押偵查、

大華電鐘

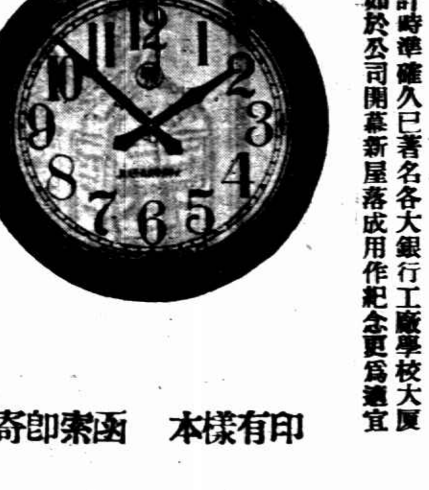

大華電鐘計時準確久已著名各大銀行工廠學校大廈多已採用如於公司開幕新屋落成用作紀念更爲適宜

上海博物院路一三一號 電話一五六九二號

大華科學儀器公司

印有樣本　函索即寄

贈送四靈膏千份

四大功用：包能避孕　防免花柳　統治婦科　醫治外科

上海中安國興公司總經理　上海老靶子路二七九號

上海各大公司藥房均有出售

樣子券　茲奉上郵票五分請寄四靈膏樣子一小盒及說明書一冊此致上海中安國興公司台照　姓名　地址

自來血

血液旺　身體強　血不足　體質弱
要強身　先補血　此定理　不可移
自來血　有特效　補血劑　它最好
念餘年　牌子老　凡服過　都稱道

五洲大藥房發行　大瓶洋二元　小瓶一元二角

香港天壽堂藥行

海狗鞭健腎丸

治男子腎部虛弱

姑嫂丸

治婦女經痛不育

中外各大公司藥房商店均有代理

粵港滬天喜堂

老婢調經丸

專治　經閉　經少　經遲　經早　經淡　經瘀　經痛　血崩　赤帶　白帶　宮冷　不孕

每瓶一元　各埠藥房均有經售　上海支行東新橋北海路

平等閣筆記

每冊大洋八角毛邊紙大洋一元　上海望平街中有正書局

皮病特效藥

哈蘭士六零六藥膏

主治　大小瘡癤　內外痔瘡　楊梅疔毒　鼠瘰瘡疥　婦女陰癢　小兒胎毒　生肌拔毒　外症要藥

上海四馬路太和大藥房發行　各埠藥房均有出售

逸園

亞爾培路

今日下午二時半起賽

下期大賽　星期六（一月十九日）晚八時半起賽及星期日（一月二十日）下午二時半起賽

第四期搖彩號碼　頭彩三八二二號　二彩五五六六號　三彩七五〇號　四三八號　小彩三個　三三五五號　七〇四號

電話八二〇七

魯主席賀許患難夫妻　委爲交際員

吳佩孚秘書長函詢眞相

韓覆電吳轉達　爲伸親仇

◎濟南十二日電、韓召見孫德福韓桂卿、深贊其貞孝、各委爲省府交際員、每人月薪二十五元、各地函贊孫韓者極衆、吳佩孚秘書長楊雲史亦函詢眞相、眞謂擬請吳轉韓、爲其伸親仇、

違反郵政條例送信　實順信局二人處罰

郵局決無變通辦法

交通部因民信局有礙郵政發展、乃下令着各民信局於本年一月一日起一律停止營業、不得再行收寄信件、詎本月九日上海郵政總局職員陸攸、在雲南路久安里查見有九江路三百六十六號實順民信局信差張秀和、仍在投遞信件、遂報捕將張拘入總巡捕房、經捕頭請問之下、除將信件一百另八封及支票呈請第一特區法院、命令。扣押。外、並傳實順局主人寗波人董祥發以憑訴究、各情已誌本報、昨晨由華探目高晏融將董祥發張秀和傳至特一院刑二庭、捕房律師張師竹陳明案情、依郵政條例第五第二十七條起訴、請求依法處罰、詰之董祥發供、實順民信局係林阿四者經營、我在內充任司帳、茲已遵令停業、此項信件、係寗波錢業公會所寄、因投寄信件同一處所者、郵局每多早午分遞、不能。同到。是以與甬郵局商准一臨時辦法、即錢業公會之函件、均照章貼足郵票、送至郵局蓋戳後、交輪船帶滬、交我分發、我即雇張秀和分別投遞、此係得郵局之准許、故扣留之信件、均貼足郵票經郵局蓋印者、且上海花業公會現亦適用此種辦法云云、詰之張秀和供、受董雇用分發信件、餘事不知、承審推事詹良策即向郵局代表陸攸詢問是否甬地郵局允准此事、答決不。會有。此情形、庭上諭以何以信件均有郵局蓋章、答此或係一般不明事理之小職員、以爲既已貼足郵票、郵政收入並未短少、則欲自行投遞亦無妨、故爲蓋戳、此實爲手續上之錯誤云云、經詹推事核供之下、當庭宣告判決董祥發經營郵政事業處罰金八十元、張秀和幫助處罰金四十元、如易科監禁、以二元折算一日、扣留信件、交郵局依郵政條例分別投遞各收件人、

保衛團長強欲娶已經字人之少女作妾

綁架未遂　一再投函恐嚇

迫令退婚

◇……鹽城農夫蔣長福父女避難來滬……◇

鹽城人蔣長福、五十六歲、向在原籍務農、生有子女各一、其子在滬營生、現住閘北恆通路恆通里五十六號、其女名根兒、年十九、貌頗娟秀、最近蔣因該邑保衛團長孫壽祺欲強娶若女根兒爲妾、不能存身、乃攜女避來滬上、就居子處、據蔣長福稱、余女略具姿色、且賦性莊端、孫壽祺見而心喜、迭次遣媒來說、欲以予女爲妾、然余女自幼即已許字同邑黃開發之子祥焜爲妻、故予拒絕、孫即以勢迫令黃祥焜書立退婚書、黃拒之、孫因銜黃刺骨、曾欲加害未遂、廢歷十月初九日、孫糾衆持械、闖至余家、搜索財物之下、復將余女綁架而去、余當馳報區公所、並鳴鑼聚衆、當由保甲村長等率衆追拿、將余女救回、但其腮部、已遭毆傷甚重、事後余乃據情呈報縣府、派員履勘、詎又迭次接到匿名恐嚇信、令余將女予孫作妾、否則將使余在滬之子有不利、余爲救護余子、乃即攜同余女、星夜馳來上海、詎孫竟一步不肯放鬆、亦於日前追蹤至滬、寄居恆豐路鄭姓家、並請鄭作說客、向余恫嚇、令將女給其爲妾、經余嚴詞拒絕、不意連日又接到恫嚇函件兩通、言詞較前尤爲激烈、余爲父子女等三人之生命起見、已具呈市公安局、請求迅將孫拘案、通知鹽城縣府提歸訊辦云云、

跌進成本之犧牲品

蘇州觀前街 萬源成珠號　分號上海侯家路中　電話五八四號

花柳病簡論

強盜登門道喜

兄嫂入洞房　兩弟陷匪窟

◇……淮陰河北市之綁票案……◇

清江訊、淮陰河北朱家溝舊址鐵路頭居民陳立忠、曾在清楊（清江浦楊莊、現已拆去）鐵路局充當職員、比年經營運猪生意、獲利甚厚、家道富裕、日昨爲長子完姻、陳以平日交際廣闊、兼之族大戶多、往賀賓客、戶限爲穿、事前請有招待員數人、專代招待、不料是日傍晚、到有賀客三人、衣服華麗、舉止濶綽、招待員以爲上賓蒞止、不敢怠慢、招待甚周、坐息未久、客忽欲外出沐浴、詢問浴堂所在、招待員即令陳之二三兩子、陪同出浴、乃一去不返、直至新夫婦送入洞房後、賓客紛散、家人檢點小孩、不見蹤影、大爲詫異、旋得附近鄉民報信、謂已被匪綁去、當時兩孩沿途呼救、衆以匪持鎗械、莫可如何、陳聞訊、急報團警跟追、匪已杳如黃鶴矣

婚姻與經濟兩難　少年求死

法租界自來火街世界旅館、前晚六時許、有一男子名徐嘉祥（二十二歲本地人）者、往開十七號房間（房金四角二分）睡至昨午十二時、尚未起身、茶房生疑、叩門呼之不應、乃爬窗入內視察、則發見該男子吞服生煙、仰臥牀上、一息僅存、亟報捕房、派探馳至、將其車送醫院救治、生命尚危、聞有遺書一通、內述自殺原因、係爲經濟壓迫與婚姻問題云、

一室四男有苟且事　兩少女官命檢驗

△▽△▽△▽

泰州女子程蘭英、（十六歲、家住揚州路四〇二七號）、喬秀英、（十五歲、住威妥瑪路一千一百廿八號）、咸在華盛路恆豐紗廠爲女工、薄具姿色、近與在韶明路怡和紗廠男工清江人卜法宗（廿一歲）發生戀愛、日前晚上九時許、被卜乘隙將兩女誘往遼陽路一百〇六號遼陽旅館、開十四號房間、一箭雙鵰、翌晨各自返家、經家長程兆章喬楚清詰悉底蘊、報告榆林路捕房、派華探孫振清與五八號華捕密往將卜法宗帶入捕房收押、昨晨解送第一特區法院刑三庭、工部局律師厲志山陳述前情、繼據程兆章喬楚清證明經過、質之被告供、當晚該房間內連余共有男子四人、並無與兩女有苟且行爲、而女子蘭英秀英指被告確將吾等姦宿、蕭燮棻推事諭仍還押、改期再核、程喬兩女送法醫室檢驗、

莊學本西北歸來

中華劬學社歡宴

中華劬學社胡伯翔等、昨晚假座福州路杏花樓歡宴新近由西北考察歸來之莊學本君、莊君於去春自請赴邊考察、起程經汶川威州理番雜谷腦、越過虹橋山經三阿壩番地、七月底至三俄洛（郭洛克）、八月自三俄洛越巴顏喀山脈過黃河、經松潘茂縣循岷江原路而歸、十一月返抵成都、所經各地風土人情物產與內地大異、照片已有百餘幀、莊君已有游記十萬言、照片千數百幅、行將發表、莊君日內將晉京、向開發西北協會報告一切、此後將在京滬兩地勾留二三月、整頓游記照片行裝等、預備作第二次西北之考察、擬定路程將較第一次爲遠、自成都出發經康定、巴安、昌都、拉薩、扎什倫布、日阿、返經拉薩、玉樹、三俄洛再從他處而歸、返往期至少一年、

冠生園　今日糖菓半價

蜂蜜太妃糖……原價每磅一元六角
果醬夾心糖……原價每磅八角
烏結糖……原價每磅一元
荳蔻夾心糖……原價每磅九角
奶油花生糖……原價每磅七角
香港椰子糖……原價每磅六角
各種光身巧格力……原價每磅一元八角

上列糖菓本星期日一律售半價　每日每種犧牲二百磅爲限售完即止

敬送古宮秘方

腎病神效自療法　龍虎丸秘方　靈藥

贈送攝影機

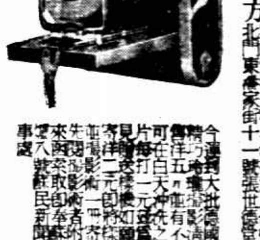

黃大仙慈航仙觀通告

本觀擇吉舊曆十二月初十日遷入美租界靶子路東頭海能路新觀屆時敬請各界善信覽本觀檀越蒞臨拈香共領福緣爲禱　住持陳白若謹啓

鳴謝僧人還陽丹

男女結婚禮服出租

亨利洋服公司

全新男女結婚禮服出租

天福洋服公司　老靶子路西三六三號洋房　電車直達門口　電話四三三二八　詳章備索

全新結婚禮服出租

上海洋服公司　北四川路老靶子路口　電話四一七二五號

英國 亞士北羅 藥片

製於英屬澳大利亞

'ASPRO' REG. TRADE MARK

無害心臟

立愈諸痛

無論何種痛症。例如頭痛，耳痛，牙痛，神經痛，風濕痛，及腎痛。「亞士北羅」藥片。均可迅速加以驅除。而爲君恢復安康。

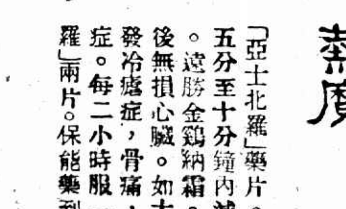

驅除熱魔

「亞士北羅」藥片。功能於五分至十分鐘內減退熱症。遠勝金雞納霜。而且服後無損心臟。如大腸熱，發冷瘧症，骨痛，發熱諸症。每二小時服「亞士北羅」兩片。保能藥到病除。

兒童恩心

兒童最時患牙痛耳痛。尤易傷風發熱。服以「亞士北羅」藥片。立刻可以平安無事。（附服法）用牛奶和勻藥片，三歲至六歲用半片，六歲至十四歲用一片，十四歲至十八歲用一片半。三歲以下孩童。非經醫生許可。宜勿服用。

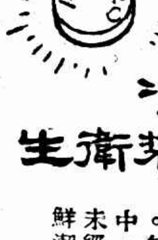

品質純淨　包裝衛生

「亞士北羅」藥片。不含水楊酸質。服之無礙心臟。亦無其他不良之副作用。如心跳，胃惡，或不消化等。包裝於衛生臘紙袋中。純用機器爲之。未經人手接觸。永保鮮潔有效。

女界良伴

婦女月事期內。每患頭痛，腹痛及種種痛症。如服「亞士北羅」藥片。則五分鐘內立奏奇效。其法先服兩片。臨睡再服兩片。則經期內自可毫無痛苦矣。

試服樣盒　每盒五片　中盒十片　大盒二十　七片

亞士北羅藥片之十五大功用

（一）能在五分至十分鐘內治愈頭痛
（二）能使失眠之人安靜熟睡
（三）能一夜治愈風濕骨痛
（四）能解除神經炎及腦神經痛之煩擾
（五）能治牙痛驅除牙患
（六）如法服之能於廿四小時內制止傷風及流行性感冒
（七）效用神速無損心臟
（八）能解除腹部脹痛
（九）能減退熱症之熱度非常迅速
（十）能醫治劇烈之坐骨神經痛及腰痛
（十一）隨時可服無論舟車出外居家辦公均可服之
（十二）婦女精神憂鬱經期腹痛服之非常見効
（十三）醒酒提神
（十四）能減退骨痛熱及周來瘧疾之熱度
（十五）喉痛及扁桃腺炎取此藥片溶水漱口非常見効

總批發處　中英大藥房　五洲大藥房　華英大藥房　集成大藥房　中西大藥房　華美大藥房　中法大藥房　濟華堂　大藥房　華美大藥房　天華大藥房　華洋大藥房　正威大藥房　南洋大藥房

上海天祥洋行總經理　廣東路十七號

3

南錫卡洛在新片"Jealousy"

每日影譚

（天始）

▼……美國影迷寫給電影明星的捧場信，曾採用種種新奇的方法以吸引其所崇仰的明星的注意。有些祇在封套上繪畫該明星的肖像或他們的綽號的表形，光怪陸離，令人發笑。好萊塢的郵局爲了這一件事，特別聘請兩位專家川駐郵局，以研究這些封套上的啞謎。據說最耐人尋味的是最近有一封信，封套上繪着一頭小貓兒，一輛汽車和一個海島。你猜猜這封信是給誰寫的呢？牠是給那位新進的女明星Kitty Carlisle的。

▼……能否一個女明星的名字永遠地和離婚，誘奸等等不雅的名詞脫離關係呢？中國電影圈內過去的惡習已夠使潔身自愛的青年男女裹足。冉加上了幾次頭號字的社會新聞則整個電影圈的聲名將更不堪聞問。負着「清潔運動」執行之責的先生們，最少是應該有所表示的。

▼……在文藝作品充斥歐美電影市場的高潮中，我以爲中國電影最少也可以從許多著名的稗史中搜取劇本的素材。這步工作，就要關涉於編劇技巧和導演手法兩個問題。灌進戲劇的原素，貫以深度的描寫，一段沒組織的平凡的歷史可以變成一個極動人的故事。導演的責任要把各種人物性格肉體化，humanize化，一切思想行爲最好離開實生活太遠。如果眞正能依照這原則幹去的話，則成功可以預卜的。

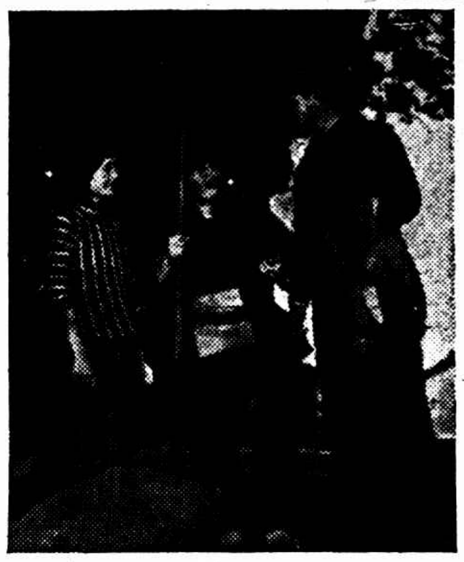

明星新片沈西苓導演「船家女」中之高占非・徐來・朱孤雁。

戲院	片名	時間
大光明	碧雲情深	二時半　五時半　九時一刻
大上海	再續前眉	三時　五時半　九時一刻
卡爾登	[illegible]姿	三時　五時半　九時一刻
南京	[illegible]國秘密	二時半　五時半　九時一刻
國泰	情海疑案	三時　五時半　九時一刻
光陸	鳳求夫[illegible]	三時　五時半　九時一刻
新光	再生花	二時半　五時半　九時一刻
金城	大路	二時半　五時半　九時一刻
融光	[illegible]鳳光	三時　五時一刻　七時一刻　九時一刻
巴黎	女性	三時　九時　七時一刻　九時一刻
上海	上海廿四小時	三時　五時　七時一刻　九時一刻
中央	重婚	三時　五時半　九時一刻
黃金	羣芳大會	三時　九時一刻　五時
光華	桃李刼	二時　四時半　七時半　九時一刻
九星	日場[illegible]所之秘密　夜場新新羣芳大會	[illegible]
恩派亞	麥夫人	三時　七時　九時一刻
新中央	桃李刼	三時　五時　七時一刻　九時一刻
百老匯	豹姑娘	三時　七時一刻　九時一刻

海外銀訊

（十七）

在過去的二十五年中，世界上發生了許多驚奇的事蹟，現已有人拿這做材料，攝成影片，定於英皇喬治五世慶祝銀婚節時，在全球各大城市放映，該片的名稱將用「英皇喬治五世之治」（暫譯）內容全採用過去廿五年中英皇身歷的史蹟，該片中雖至小的配角都由英國劇壇影壇中的名人充當，詳細的支配不久即將公佈。

劇本的編製由邱吉爾担任他是英國政治舞台上的紅人，此次替國王編製劇本，當然是盡心而勝任，聞邱氏早已脫稿，交付英國名導演亞力山大柯達，該導演在他的「英宮豔史」一「凱塞琳女皇」等片中曾有偉大的成功，決不會有負英皇銀婚的盛節。

本年五月六日是英皇的銀婚紀念日，該片將於是日起同時在世界各大都市獻映。屆時全世界整千的大戲院定將聯合造成影史上空前的紀錄，該片係由聯美公司發行。

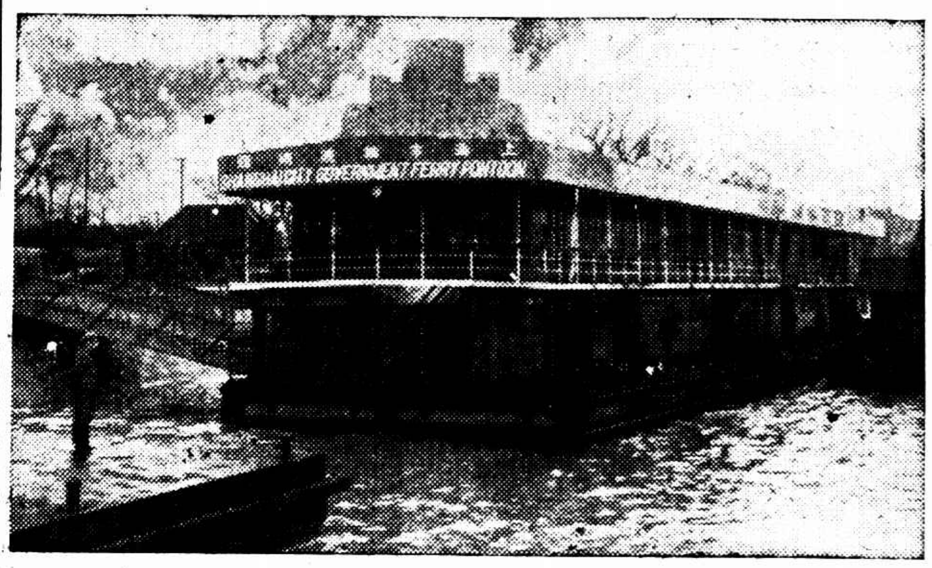

聯絡上海浦東之一呼建浮橋，現已完成、專供浦東旅客之用、每日將有二萬人通過、

戲院	片名	時間
東南	桃李刼	二時　四時　七時　九時一刻
明星	上海廿四小時	二時　四時　七時　九時一刻
辣斐	女性的追逐	三時　五時　七時一刻　九時一刻
東海	飛花村	二時　四時　七時　九時一刻
榮金	黃金穀	二時　四時　六時　八時半
浙江	[illegible]緣	三時　五時　七時一刻　九時一刻
卡德	同仇	三時　五時半　七時　九時
蓬萊	白雲塔前集後集	三時　六時　九時
萬國	黃金穀	三時　七時　九時
威利	博愛里	三時　五時　七時一刻　九時一刻
華德	好先生好歌舞	三時　七時　九時一刻
世界	再會吧上海	三時　七時半
山西	桃李刼	三時　六時　九時一刻
西海	麥夫人	二時　四時　七時　九時
天堂	女兒經	二時半　六時　九時一刻
虹口	怕老婆	三時　五時　七時　九時一刻
鴻飛	[illegible]	三時　六時半　八時半
共和	俠奴血	三時　七時　九時

塔牌蔴紗巾　一時之刺激

[illegible]正在驚奇時分之際・驚者何不心驚・肉跳・一時熱狂・高呼之餘又必各出手巾揩揩・而此時手帕十九係塔牌・

塔牌蔴紗巾分男用女用・兩種尺寸・質細光潔・久洗不毛・各大商店均有出售

上海經理　安利洋行

PYRAMID

懷孕足月　三寸怪胎　面目極模糊　形似一肉鼠

……鼻口相連……

蘇州訊、葑門內帶城橋南堍西首十全街二二四號係帶城橋北堍江祥豐紹酒店主江景明所有、後有餘屋除、給施姓一家外、最後一進、租與安徽歙縣人江同昌夫婦居住、江同昌年四十九歲、在富民橋東首萬康醬園任把作之職、月薪十餘元、其妻魏氏、四十歲左右、在原籍所娶、不時來蘇探視、但並不久住、於八年前、初次受孕、一育兩胎、男女兩孩、合抱而生、後存男而夭女、該男現已八歲、至今從末

◇繼續受孕◇

去年清明節前（廿三年三月）、魏氏携子來蘇探視乃夫、即經賃屋同居於十全街二二四號內、久別重逢、居然得胎、受孕後、該氏疾病頻生、不能回蘇、故即決定長住於蘇、自是之後、同昌不時回家住宿、妻病旋亦痊愈、但懷孕以來、瞬已十月滿足、且或逾越瓜蒂之期、而腹部並不便便、祇稍隆起、無膨脹之象、夫婦均甚疑訝、不料、前日晚間（九日）魏氏正擬

◇入睡之際◇

忽然腹痛生產、遂呼同居者帮助、及催同昌回家、檢視所產者、乃一形如肉鼠之小人、長不及三寸、彎腰弓背、五官雖具而模糊、四肢末缺而難分、蓋一具體而微之小孩也、（見圖）眉髮全無、目亦不張、鼻口相連、兩耳祇留痕形、頸甚短曲背向前彎曲、蜷伏而四肢成爲一團、惟

◇腹部臍帶◇

與平常相同、全部軟弱、着手即痛、故頭已揑扁、當經將產母扶上牀頭、照例治療（未請穩婆及醫生）幸尚無恙、所產之奇孩、即由房東江姓方面儲入玻瓶、浸以火酒、將供生理專家研究、因懷孕期既在十月之外、不致如是其小、如謂已經足月、則五官眉髮等、仍未生長完全、無論如何、決無如是形態、當然爲生理之變態、其變態之原因、殊値得研究也、

毋忘！

本會正月份開獎期照章定於十五日（星期二）正午十二時舉行凡儲戶尚未付款者望從速於期前付款以保獎權有志儲蓄者亦望於期前入會以享鉅大利益本月份第一特獎五萬元外第二特獎亦已達一萬數千餘元頭二三四等獎每種各有六十餘個此佈

（詳章函索即奉）

上海愛多亞路七號　電話八二一八〇號　萬國儲蓄會啓

添精生力

君不必再有疲憊困頓之感覺。請服華大寶利鰵魚肝油以矯正之。此因華大寶利鰵魚肝油富含甲種與丁種維他命。對於男女老幼皆可添精生力。此外兼含魚肝油中種種補身養體之要素。味美可口。毫不腥膩。瓶分紅藍二色紙包。紅包者尤有保肺强身之功。

各大藥房均有出售　大瓶十六兩　小瓶八兩

美國華大寶利大藥行精製　中國華納公司經理　上海四川路六六八號

華大寶利　鰵魚肝油

WATERBURY'S Compound

1

香味特別和潤

製法科學化　裝璜藝術化　價錢經濟化

軟木烟頭　紅光牌香烟

紅添听五十枝裝　一元三听

CCB-23

精美素冊

本局所製大小素冊精美幽雅用以作書作畫題詞蓋印贈送親友洵無上之妙品也甲種每冊六元乙種每冊三元丙種每冊一元五角丁種每冊一元

上海望平街　南京太平街　有正書局啓

子女疾病　父母不知所措者其鑒諸

家有病兒而父母不知如何是好此種父母但閱陳君燮甫之證函當得益不少陳君係浙江新市王隆昌煙號職員其來書云「小兒生後一週常發疾病面黃肌瘦予亦不知如何是好乃就詢於本處中法藥房因知嬰孩自己藥片之功遂試投之不久即愈自是以後小兒不生任何疾病而且茁壯活潑足證嬰孩自己藥片誠兒科良藥也」

嬰孩自己藥片味美性和效大專治小兒食積便秘腹痛發熱嘔吐泄瀉傷風痰厥出牙蛔蟲等症無論乳嬰小孩均奏神效

各藥房皆有出售或向上海江西路四五一號韋廉士醫生藥局購備每瓶七角六瓶三元五角郵費不取

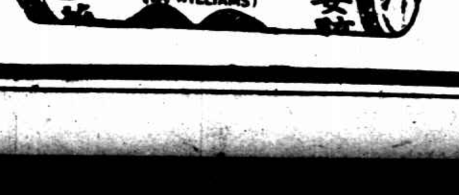

委棄路側一孩屍 復活

小囝囝上畫黑圈 ……無智識人耍不要這「短命鬼」 可笑 迷信入骨

昨晨七時許、法租界福煦路呂宋路口榮記大舞台辦事處門首、發現被棄孩屍一具、生約三四個月、身上裹以紅地白點棉抱裙、地下亦襯棉抱裙一條、並以白色尿布將孩頭掩沒、至八時許、有法捕房第一二三號法捕及第五七六號華捕經過、乃將該孩解開、見面上塗有黑灰圈、而孩屍身上此時尚溫熱、即往捕房報告、又派第六七一號華捕將該孩抱同捕房、轉送醫院救治、據一般人推測、該孩必因病而死、其父母爲迷信心所驅使、恐此短命鬼再來投生、故將黑筆在其面上畫一黑圈、棄之路上、後因受空氣之刺激、故復回生云、

周青沂段長途汽車遇匪 綁乘客等九人

◎濟南十二日中央社電、周青沂段長途汽車由高密開臨朐、在臨境遇匪十餘人、將乘客七人押車司機一人均架走、建廳十二日呈省府、電臨朐縣長從速剿匪救票、

曹家渡浜北械鬬發生命案 傷重死其一

其餘三傷人拘至警局訊究 牽涉一女子 香瓜子竟成導火線

滬西曹家渡浜北永豫紗廠附近蘇州河旁、前日上午十時許、一般碼頭流氓、發生劇鬬、結果受重傷者四人、其中一人性命危殆、經警拘獲凶手蔡步奎等三名候究等情、已誌昨報、玆悉名郭新仁者、二十九歲、江北寶應人、因頭部被砍三刀、

傷勢 過重、延至昨日上午十一時二十分、在紅十字會醫院內氣絕斃命、由院通知曹家渡分局、局長得報、立即派警飭令該圖地保投報地方法院請驗、一面將其餘受傷者徐作芝·張富才·陳學古三名、經醫生包紮敷藥後、

拘回 局內、由劉局員分別審訊、據徐作芝供、三十歲、寶應人、今早因我在碼頭上向女子董翠英購香瓜子、略生口角、不料蔡步奎忽領徒衆數十人、各持利刃鐵棍一擁而來、遂將我等痛毆亂砍、致右手指

砍斷 兩腿均被棍傷、不得動步等語、又據徐茂仁供、五十八歲、作芝是我的兒子、餘詞與上略同、又據張富才·陳學古同供、我等與郭新仁因見蔡等將徐凶毆、故即上前解勸、不料反觸其怒、亦被猛刺亂毆、致各受刀傷二三處、棍傷腰背等語、又據蔡步奎供、年三十七、寶應人、與徐作芝等向來在此碼頭

橫行 不法、每有鄉船開到、每船須敲詐洋一元、結黨凶橫起見、將被等毆打是實、復據女子董翠英供述略同、局員得供後、以案關人命、昨特備文併解公安總局核辦、

青年自宮

汽油盤公司跑街 風流孽

寧波人邵洪茂、年十八、向在西門方浜橋壽祥里三十八號利華汽油盤公司任跑街、平日不務正業、性喜女色、不惜金錢、以致債台高築、私用公帳若干、近被店東查悉、與之理論、邵一時無顏見人、突萌自殺之念、於昨晚六時一刻、竟將下部睪丸用刀割下、痛極流血仆地、經店東發覺、送入醫院醫治、

杭州鎗決謀殺案和尚

杭州訊、餘杭徑山寺僧[illegible]榮、因覬覦同寺僧利欽積有餘資、竟於本年四月四日、乘利欽往雙溪王[illegible]家索債未回、次日上午、携槍出寺、伺利欽於中山涼亭、相遇後、借同行[illegible]前、[illegible]起[illegible]心劫財、開槍向利欽射擊、當場斃命、案發被獲、縣府判處死刑、[illegible]不服、上訴於高等法院、結果處死刑、呈奉省政府核准、於昨(十二)日上午九時、驗明正身、綁赴縣署門外刑場執行槍決、

錫偵緝隊探長 被控誘奸

無錫訊、本縣公安局偵緝隊探長浙江人沈民華、四十餘歲、在錫服務偵緝界有年、玆被家居本邑西河頭太平橋下十八號中年婦人吳情眞至法院控告誘姦、並牽涉及沈之探夥尤伯雲、下午四時許由任檢察官傳一造開庭偵訊、歷一時許、始行退庭、諭令雙方一併飭回、

無錫命案 獲嫌疑犯

無錫訊、第十區北七房附近[illegible]頭橋地方、昨日到有[illegible]船三四艘、上有十[illegible]十餘人[illegible]民[illegible]其形跡可疑、即報告北七房保衛團守望所及玉祁公安分局、會同派員前往搜查、當[illegible]船上搜獲手槍一支、[illegible]子[illegible]一支、及匪徒五六人、現已暫押[illegible]頭[illegible]之兩[illegible]有[illegible]、此案不難水落石出云、

盛毓常之下堂妾 自訴遺棄 更新審理

扶病到案 准許 賜坐 不能給錢了事 ……被告指所控爲子虛 更否認證人之言……

住居法租界自當路一號[illegible]保郵傳部尚書常州人盛宣懷之[illegible]盛毓常、[illegible]房樓上之廣東女子林玉金、延律師代理在特二法院刑庭自訴遺棄、[illegible]民[illegible]等情、法院據狀、曾經[illegible]推事兩度開庭傳訊、被告亦延律師辯護、因證人未到、[illegible]改期傳訊、[illegible]肺病狀態候核、兩造[illegible]起訴及辯護意旨、已詳誌前報、昨日又奉傳案續審、自訴人林玉金[illegible]投法[illegible]代理人、本人因患病、由親戚鄧[illegible]扶[illegible]到院、被告亦偕辯護律師到案候訊、由章[illegible]推事開刑二庭審理、先向兩造訊問年籍住處職業後、自訴人代理律師起立聲稱、自訴人因

今日勉強到案、不能站立、請求賜予坐椅陳述、庭上准之、並宣告更新審理、訊據自訴人林玉金供、我於十六歲那年、原在妓院爲妓女、由蘇姓介紹、認識被告後、即於是年十月嫁與被告爲妾、同居 年多、因被告姬妾甚多、不堪擠軋

患病甚重

脫離、無以謀生、在跳舞場伴舞度日、在東洋人打仗那年十月間、在舞場內遇見被告、他偕其妾同來、我因自己身體有病、乃向被告要求念前情援助、被告即命其妾給我洋二百元、次夜他又來、他對我說、可以恢復我前地位、後來遂和他一同去租住霞飛路九一號房屋、每月給我費用二三百元不等、直至今年(指民國二十三年)三月間、忽日用費亦停止給付、我自己現在患病甚重、他忍心拋棄不顧、不得已而控告他的

絕跡不來

訊之被告盛毓常、承認於民國十一年間娶自訴人爲妾、同居 年多、在奉直戰事發生那年(即十三年)、她忽自願下堂、我曾勸留她、她不肯、即任她自由而去、至今沒有見過面、並無在舞場遇見給與二百元一同租屋之事、根本沒有這一莊事、官問被告、她控告你無非因患病可憐、你能不能給幾個錢了事、盛答不能承認、至此自訴人代理律師起稱、今日有證人二、房東陳張氏鄰居曹福生在案、請求傳訊、庭上即傳陳張氏到案、據供、林玉金是我的房客、她同一傭人同居、我有二三次上去到她房內收房錢、見過被告

坐在房內

曹福生供、我住此屋後樓已四五年、林玉金住在前樓、見過被告的面、約十幾次、我即看見、還有一次、他們兩人一同租房子時被告來時因傭婦住在三層樓上、由我去開門放被告進來的、官再訊被告認識兩證人否、答不認識、從未見過面、訊至此、官命開始辯護、經兩造律師互相辯論之下、庭上以案情尚須調查、遂諭辯論中止、聽候定期再傳審理、

飛禽過獄窗

佳兆? 霍浦曼甚覺欣喜

佛萊明頓十二日路透社電、霍浦曼之律師萊里今日發表一文、謂萊將證明收受五萬元贖款者、即書寫字據者、是爲患肺病死於德國之費施氏、霍氏出於無意、收受費氏所給與之贖款若干、可見霍氏並未犯殺人或敲詐之罪云、公訴員方面則謂將設法證明費施與此案毫無關係云、今日萊里得悉紐遲西州當道接到請求書甚多、欲得入場劵、俾參觀霍氏行刑、萊里語人曰、余恐請求者將失望也、即公訴員亦將失望也、霍氏體質雖堅強可驚、然已日形憔悴、今日見一禽飛過獄室窗前、渠甚覺欣喜、蓋認此禽爲佳兆也、

吳淞輪與三北船互撞

◎漢口十二日路透社電、漢口英總領希萊特爵士夫婦與女公子附乘赴滬之吳淞輪船、昨夜十一時與三北之某船互撞、故已折回漢口、玆定今晚復行起碇開滬、

揚州 大霧中虛驚

滿眼紅光·礦氣撲鼻

揚州訊、江都入冬以來、天氣煦和、昨(十日)晚八時許、天忽降霧、濃如炊煙、對面不能睹物、且彌漫如煤氣、行霧中者、衣履均濕、地亦滑如油、尤奇者、有硫磺味觸入鼻管、[illegible]又似[illegible]味、而天空因電燈光反射緋紅、幾類火警、致以訛傳訛、[illegible]狂鳴、竟有多子街·雙桂巷失火之說、同時各水會全體動員、沿途[illegible]地、始知大誤、直至今(十一)晨八時半始散、

江海輪情形極混亂

連日重霧影響交通 …中航郵機全被阻滯…

本埠自十日早晨發生大霧後、前昨兩日、仍積霧彌漫、進出口輪船、頗受阻礙、

滬甬線 自甬開滬招商之新江天、三北之新寧興二輪、均停泊吳淞口外頗久、至七時以後、始先後進口、較平日延遲四小時有餘、至前日由滬開甬太古之新北京、因霧亦未克開行、改於明日(星期一)下午出口、同日尚有寧紹之新寧紹輪、直延至下午八時、始行勉強啓碇、離滬駛甬、至昨日由滬開甬之新江天及寧興二輪、則業於下午五時離埠、

外海輪 照例應於前日下午進口而被阻於海上延至昨日午前午後始行抵埠者、計有法郵船公司排立克司拉賽號(自日本來)、大連汽船公司之青島丸(自大連來)、太古公司之惠州輪(自大連來)、又日郵船公司之淺間丸、亦爲應於前日午後進口者、迄昨日傍晚止、尚未得進口之報告、

出口輪 船因霧延遲者、計有意郵船公司之康特脅稜號、(自下午三時延至七時)、太古北洋班奉天輪(自晨二時延至十時)、南洋班新寧輪(延至下午四時)、至長江班招商建國輪·寧紹寧靜輪·福州班一北新浦輪、均定昨晚開駛出口、能否不受霧氣阻礙、當隨起駛時之天氣而定云、

中航郵機全停 又華東社云、連日各地發生濃霧、北有陰雨、是以海空交通、俱受影響、中國航空公司昨晨應行開出之滬平北上機、滬漢東下西上機、均一律停留龍華、全部未能飛出、而前日由平開滬之滬平南下機、亦在青島被阻、滬粵線南下機、原應於前日離滬、因濃霧未退、至昨晨仍滯留機場、未能開出、是以航空交通、昨日已完全停頓云、

五華銀行倒閉後之訟 定十九日宣判

人欠比欠人爲多 ……總行清理代表稱 來預備先還儲金

公共租界寧波路一百三十號五華銀行上海分行與法租界八仙橋支行、上年八月廿一日同時倒閉後、即有分支兩行存款往來債權人諸龍根·陳寶記·羅厯華·石鵬飛·杜志記·石必龍·沈鵬·周德林·王福林·潘元記等十戶同延律師代理在第一特院刑庭提起自訴、控告五華銀行分支兩行經副理樊紹良·王劍鍔·葉海田·吳有三·聶理湖順之·唐嵩山·參事唐壽民·陳炳謙等八人背信欺詐、利用

五年十年儲蓄計劃 之廣告鼓吹、吸收存款、於開幕之前、未向國民政府註冊、請求依法訊辦等情、已誌前報、昨日午後續審、庭上傳總行所派清理代表黃霖生到案稱、年四十一歲、廣東人、向在南京、在留日學生監督、在五華銀行上海分支行倒閉後一天、總行方面有電報至南京、託我代表清理、我到滬後、因內部發生糾葛、經過許多波折、始接收清理、即派分行經理與重要行員會同所延之律師會計師理帳、清理至最近、照帳面上欠人者、不過十二萬光景、而

人欠者有廿二萬多 照分支行經理樊王兩人所供、有殺餘十餘萬、大致相符、現在催收人欠不付的已經起訴、將來預備先還儲金後、再還往來各款、至於註冊一層、總行在廣州、當時革命政府在廣東組織未全、故向財政廳註冊後、爲使利向外發展、又向香港政府註冊等語、自訴人代理律師稱、有幾點須請調查、分支行倒閉後、曾僱汽車兩輛在支行搬運物件、經捕房當時查過、又總行有廿五萬資本劃與分行、但自訴人方面知道已被提去二十二萬、且則

總行等於沒有資本 再有註冊一點、剛才說已向香港外國政府註冊、亦應經過領事館之證明、以上三點、請詳細調查、至此、庭上經閱前後卷宗各種證據後、認爲證據方面調查完備、遂諭開始辯論、即由自訴人與被告兩方十一個律師逐一辯論後、庭諭宣告辯論終結、定期十九日宣判、退庭時已鐘鳴七下矣、

偶離 怨仇 錢樹環

應付贍養費 四千元

曾肄業於大夏大學之本地人錢樹環、二十五歲、住法租界亞爾培路二三弄二〇號、民國十一年九月間、憑媒娶本地女子朱文賢爲妻、朱氏現年二十七歲、住浦柏路慶里八號、曾受過相當教育、姿色不惡、故夫婦間感情初尚融洽、嗣因朱氏發覺錢與摩登女子王姓等之書札、致夫婦感情日趨惡劣、最近又以種種問題、認爲難共偕白首、近延律師具狀第二特院訴請離婚、并要求判令被告錢樹環給付贍養費一萬八千元、該案由馬義述推事訊問終結、諭候宣判、昨日午後二時、由吳孝恪推事升座第七法庭、代理馬推事宣判、主文曰、錢朱文賢與錢樹環離婚一案、應准兩造離異、被告應給原告贍養費洋四千元、

少女失蹤查明被拐 著名人販偵緝未獲

市公安局偵緝總隊長盧英、日前據蘇州婦人朱王氏報告、謂伊生女小了頭、十四歲、薄具姿色、於十一月十八日

突然失蹤 請予查緝等情、當以該婦住在寶山路、係屬北站分局管轄、遂將案發交北站分局偵緝分隊長尤漢文辦理、尤奉令後、覓得線索、知浦同寶浦潘氏夫婦、頗有關係、二人匿居寶龍門路五十號、乃於前日指派正副領班率領偵緝員馳往會同成都路捕房中西探員

按址拘捕 果將浦氏夫婦拘獲、引渡帶隊、訊據浦同寶供稱、五十八歲、蘇州人、對於朱王氏之女小了頭、騙拐到手後、隨託同黨勞王貴售賣與姚金堂、得身價洋一百二十元、并稱、姚妻係個中販賣人口之老手、年已五十餘歲、近視眼、戴

墨色眼鏡 現姚金堂夫婦、匿於法租界敏體尼蔭路同康里五十八號三樓後樓、而勞王貴每日須到露春閣茶樓等語、尤漢文得供後、即飭原辦探員、於昨日分頭馳往兩租界、會同該管捕房、一面守候於露春閣、指拘案犯勞王貴、自上午八時迄下午二時、未見到來、蓋已

聞風逃逸 一面按址馳往法租界姚金堂寓所、據鄰人言、姚妻已將小了頭於先數日攜往外埠、而姚本人亦已潛逃無蹤、隨由探等在姚寓搜索、僅得姚妻壁懸照相一張、帶至捕房存案、各探員亦即歸隊、陳述辦理經過、該分隊長仍將浦氏夫婦提訊、據供、姚妻當收買小了頭時、曾經言明、將

攜往天津 販賣、因姚妻不時往來於津滬間、作此買賣云云、尤分隊長備錄口供、業於昨日將浦同寶浦潘氏兩犯、一併移解總隊外、仍飭屬將同黨勞王貴姚金堂夫婦等、務獲歸案究辦云、

前護軍使署特務員朱竹亭 輪下斷腿

前充淞滬護軍使署特務員本地人朱竹亭(年四十四歲)、自辭職後仍理舊業、乃在南碼頭開設[illegible]、推銷外洋等貨、[illegible]利頗豐、邇來受社會不景氣之影響、營業日漸衰落、大非昔比、兼之同業傾軋、咸抱薄利主義、因此生意日見淡、環境惡劣、所入不敷所出、朱妻王氏於前年[illegible]終在北市收[illegible]而歸、中途突患[illegible]病半身不遂、朱平日全恃乃妻[illegible]料理[illegible]務、今一日成爲廢人、頓失帮扶、[illegible]分、境遇淒涼、但朱亦患有[illegible]之疾、與之談話、必須大聲疾呼、否則竟充耳不聞、朱平日交[illegible]甚廣、(咸以朱聾子呼之)又嘗[illegible]、[illegible]時朱曾一度[illegible]、工作[illegible]、頗得上峯[illegible]、前日下午二時、由家出外、行經[illegible]地方、忽有滿載[illegible]之卡車從後疾駛而來、朱耳聾[illegible]、[illegible]卡車撞倒、[illegible]、血肉模糊、慘不忍睹、當經[illegible]來、將[illegible]送[illegible]醫院醫治、聞恐有生命危險、

無錫一區盜警

無錫訊、第一區坊前附近李家里李春生家、九日晚十二時來有匪徒十餘人、將春生捆縛、用木棍亂毆、幸經其子阿全報告鎮民鳴鑼、盜始飽掠而去、總計被刦二百餘元、臨行遺下彈殼一個、子彈一粒、

紅丸販 華租界連續捕獲

法捕房派正探目王如松張道榮包探沈金書楊如玉等、昨晨七時許在維爾蒙路抄靶子、查見一人帶紅丸一聽、計 千粒、訊據供稱、名天生、寧波人、直認販售紅丸、同黨匿居愛來格路一五八號、於是按址密往、續獲寧波人薛蓮章一名、並在薛家搜得紅丸三聽、計三千粒、薛供向在荣市街如意樓茶園內演唱灘簧、此項紅丸係南市魯班路一二七號開福興茶園之南翔人朱阿大及南通人曹志遠於昨夜十時許送來、該員等據供後、即於昨日上午十時許押帶薛犯赴市公安局偵緝隊請派員協助、當由該隊派偵緝員陳恩榮會同西門分局警士林福[illegible]、[illegible]內將朱阿大曹志遠兩人拘獲、准帶捕房偵查畢送回、由法院用正式公文向總局迎提云、又公安局偵緝員於昨晨十時許、會同老北門警所警士在老北門吳家弄七弄一號內緝獲紅丸犯南匯人朱錫生及在[illegible]附近途中查獲紅丸犯[illegible]人蔡阿鴻共兩名、又在朱家抄出紅丸一袋、計四百五粒、又煙具甚多、一併解送總局法辦、

虜殺鍾德傑 一併鎗決

◎香港十二日電、虜殺鍾德傑之匪帥振武、十一日下午五時鎗決、

通順輪脫險

本埠大通興輪船公司之通順輪、前日由青島抵吳淞口外、因霧重致告擱淺、該公司即僱匯德豐拖駁船四艘、前往拖救、玆悉該輪業經拖出脫險、已於昨日下午四時進口、輪身微有損傷、

麗華公司

傾銷存貨大減價

羅頭部 正廣和白蘭地每瓶二元 老牌去污粉每元十二匣 送十二聽

化粧部 超等檀香香皂 每元十二件 麗華霜 四瓶一元

毡被部 南京緞椅墊 每只九角 廿二皮箱每只 一元二角半 花檔駝毛毯每條十四元

女式部 德國鴨牌絨線團 每只特沽四角 斗篷 每件四元半

疋頭部 新嵙格呢 每元二丈

綢緞部 國產香海絲絨 每尺四角以下 上全眞毛緞背花 毛葛 每尺七角九分以下 (犧牲一百疋)

玩物部 精緻什錦玩物 買一袋送一袋

西裝部 西縐雨衣 每件七元四 中裝雨衣每件十六元半 維也納衫 九角八分

搪瓷部 老牌搪瓷洋風爐 全套三元半 彩花搪盂 每只九角九

西鞋部 美國名廠男皮鞋 每雙四元五角 新式女鞋 毡啢鞋一元九角半

四樓衣料市場 印花緞背毛葛旗袍料 買一件送一件

文房部 凡購文房一品 一角贈送德國老牌鉛筆一枝 派克眞金筆 照碼七折 華脫門墨水 每瓶二角半 墨水筆

南京路拋球場 麗華公司啓事

啓者近日迭接知友報告市面一部份人士相傳敝公司欠交房租達十個月之多並有[illegible]不安情[illegible]已由老沙遜洋行出立證明[illegible]外特此登報聲明[illegible]

南京路拋球場麗華百貨公司市房係由本公司從未拖欠查該公司歷年營業非常穩健信用卓著去年外間謠傳該公司積欠租金皆由本行登報聲明不確事隔經年外間又有同樣傳說顯係有人擾亂嚴密根究外合亟登報證明以保該公司信譽

老沙遜洋行爲證明南京路麗華有限公司並未欠租啓事

經租訂有合同租金均係按月收付[illegible]積欠租[illegible]是非[illegible]除

中法大藥房 冬季大廉價 特別大贈品

艾羅補腦汁 安神醒腦
艾羅療肺藥 止咳化痰
羅威 麥精魚肝油 補腦滋養
九造眞正血 補血
雙獅牌 牛肉汁 精補汁
美容肥皂 孩兒面
精裝孩兒面 雪花

贈品優待辦法

購貨一元以上贈雙獅花露水 或孩兒牙粉 一瓶
購貨二元以上贈皮膚香蜜 一瓶
購貨三元以上贈小孩兒面 一支
購貨五元以上贈精裝孩兒面 一瓶
購貨八元以上贈大孩兒面 一瓶
購貨十元以上贈家庭藥庫 一只
購貨廿元以上贈明星香水 一瓶
購貨滿洋五元加送精美畫片一幅
凡本公司贈品券附送[illegible] 一張

本埠 總分 同時 一律 贈

埠際試賽　甲八　乙三

一年一度之埠際足球大賽、今年輪到香港舉行、上海隊日來滬選將、能者大任、昨日由馬步三軍、集合成甲乙兩軍、第一旅、由李寶任隊長之職、一旅之主帥爲四人史篤克氏、老天亦照察戰爭、稍現有情之淚、致無草將級、唯有閉戶不出、犧牲此一場大好比賽矣、午前細雨霏霏、如斷如續、記者亦焦心大局、時以電話向狗場探詢、直至下午二時、雨猶不絕、終未由小而大、於是決定比賽矣、無論上球精球怪於一覽、其比賽之精彩、不下正期、是有電分子紛紛來歸、比賽結果、誠如時報所謂甲隊守勝於攻、李寶前後、十分機警、馮大樹坐鎮中堅、進退有序、猶之藥中甘草、甲隊之聯絡不出軌道、此公之力獨多、馬達雷米迪組中有細、均爲上駟之材、前鋒則以小萬老孫最出色、兩閃現竟人小力微、不堪重用、至於乙隊以史梅頓演出最好、雙賽球至八只之多、非彼之罪、而所救之險球、實數亦在二打以上、史篤克與麥山兒徐錦全老、已無復當年神勇、洪光尙佳、賽斯不脫小家氣、李義臣與柯萊脫合作尙好、惜大顯強時缺席、代以賈克斯哈德培、輔助無人、失機不少、

孫錦順　兩元遜中

兩軍人馬集齊、列陣相對、甲隊在東、乙隊在西、旛旗吶喊、大幕展幕、甲隊依仗李寶統率、馮大樹義旗高舉、柯拉沙白堅白甲、翻翻滾滾、衝入敵防、鮑塞利當機不能立斷、徒喚奈何、乙隊當然亦不甘示弱、李義臣柯萊脫並轡西行、卻受窘於雷米迪之手、混戰多時、小萬邊陲深入、一路上秋毫無犯、將至孫線、勾向中央、孫腿排衆將、翻身掃射、早入紅心、五分球迭、齊呼萬歲、七分鐘、甲隊乘乙隊反攻無效之時、小萬與鮑塞利相提攜、頃刻殺到乙隊禁地、鮑腿翻身試射、又中得手、

阿卜哥　甲隊被圍之佳

全在守防得、每使乙隊前鋒起無門可入之嘆、守爲攻之母、未有聞善守而不獲勝利者也、乙隊之柯李二將、性如烈火、在本隊連失兩球之後、憤怒情形溢於眉宇、稍得喘息、即又努力進攻、家球動作每嫌太慢、致不能按步就班、實爲非常之損失、線、孚傳中路、柯萊脫候哈德培擁擁藏藏、溜到底個正着、腦袋一晃、史梅頓安然接得、可不叫觀衆喝采交併、未幾柯萊脫單騎突圍、休脫視不力、三關陷落、球到門、史梅頓飛身奔出、不幸爲善臣所阻、阿台哥乘機入卒門、

失二關　鳳色塵戰及此

權且休息、易地陣地之後、乙隊每況愈下、賽門斯與史篤克時常慌張失措、授人以柄、五分鐘後、柯拉沙與孫錦順互相贈饋、鮑休脫倒坐得漁人之利、此數乃成三十、此際甲隊之聲勢幾乎炙手可熱、鮑塞利次怒吼、史梅頓任勞任怨、逆來順受、但終於爲鮑氏劫得一球以去、柯拉沙在乙反攻烈熱時、曾班師協守後防、鮑塞利一枝人馬埋伏山左、待號砲一鳴、立刻出動、抄住敵人後路、史篤克窮追不得、砰然一聲、史梅頓措手不及、乃成五對一之絕大比數、

奮短兵　乙隊長

賽門斯怒氣填膺、一道命令、遙遙交與右路先鋒哈德培馬達、智者千慮、必有一失、李寶因監視柯萊脫、冷不防禍肘腋、哈德培挑向中櫃、柯萊脫逃出虎口、頂上開花、李義臣乘勢演唱法場換子、阿台哥助紂爲虐、進攻氣焰、猶如風捲殘雲、柯克倫粗心大意、雖然摸到球皮、但依然被擠入網、比數又呈接近、

八對三　甲勝利

乙隊滿擬順風放火、一鼓而下、不料甲隊不肯輕易放鬆、曾幾何時、柯拉沙開轉運公司、孫錦順倒做了馬前先行、史梅頓球膽包大、獨手擒方臘、迷家兄弟、莫不歎喜實嘆、小萬再度問津、孫鐵腿依人成事、柯拉沙邁進幾步、小萬從天而降、史梅頓雖有顏色、徒喚奈何、末二分鐘、鮑塞利舍正路而不由、從門角搗入一隻、萬矮虎越殺越勇、轉眼又入乙隊後防、孫鐵腿恭候良久、得機立發、八對三之數告成、比賽亦於此時完畢、

甲隊◇◇◇◇◇
柯克倫　李寶　蕭脫　馬達　馮運佑　雷米迪　萬象華　鮑塞利　柯拉沙　孫錦順

乙隊◇◇◇◇
史梅頓　馬山兒　史篤克　賽門斯　陳洪光　愛爾棠　李義臣　阿台哥　柯萊脫　賈家球　哈德培

中華足球　今日一律改期

中華足球會、今日本有六場、分別比賽、無奈連日陰雨、各處場地、約難適用、祗得一律改期舉行、

香港足球

◎香港十二日電、十二日尋常以賽、中華以一比二敗於香港會、南華乙以二比六敗於砲兵隊、南華甲以一比一和警察會、

美政府及各實業公司要賴金債

最高法院首席法官許士宣稱

根據憲法無人可以變更

政府方面大起恐慌　法長親赴法院爲政府辯護

◎華盛頓十一日國民社電、政府領袖今日逆料現在最高法院訴訟中之金案結果、將爲政府貨幣計劃之一大威脅、最高法院今日尤有發表不利於政府之判決之可能、最高法院之保守派法官及首席法官繼續抨擊政府代表之言論、引起政府之極度不安、並使司法部長古明斯還往法院、極力爲政府辯護、法官九人中或者有五人贊成政府、但首席法官向政府代表質詢稱、「此間有一債券、政府允以某種通貨償付、玆根據憲法、君有何權變更此項債券、或國會有何權取消此項諾言」、政府方面聞之遂大起恐慌云、

許士先生大出風頭

紐約訊、美國自行紙幣政策以後、各種債券或債務、雖其中有金條文、（即無論政府如何改變金本位、須以原定之金値還債、）而因總統命令廢止此條文後、均以打折扣之紙幣付還、故國內一切實業皆有振興氣象、而債權人手持此金條文、向法院控告、現已在最高法院手中、查美國最高法院院長、爲美國著名公正之許士先生、此君只知公正二字、不管國家興亡、不管情面私利、故群衆皆疑許士以法公斷、故許士在法庭說一句「誰有權力可更改債券中寫明之金條文？」此一句說話、已令美國人士爲之不安、一切股份物品均因之大跌、假定許士竟判斷以金還債、則美總統一年來所行復興政策、均將失敗、無數實業商行亦將倒閉、

各處市況皆受影響

又據上海合盛洋行之紐約市況報告、美國最高法院現正在考慮取消黃金條款是否適合憲法、各處市況皆處於此事支配之下、交易者尙難料法院對此案究將如何判斷、故引起浮多了結、一致下跌、衆意以爲在此案未判決前、各地市況將恍惚不定、據一般推測法院之判斷不致反對政府、惟仍保存取消此條款之權力、商業及實業消息難佳、然交易者漠然置之、股市人心異常不安、價格下降、若干種股票竟跌三元有奇、

銀派議員甚爲注意

◎華盛頓十一日國民社電、衆院銀派今日對於最高法院處理金案甚爲注意、蓋法院之判決如不利於政府、則重鑄銀幣以謀美元貶値之辦法、將更有力量也、衆議員韋特告美聯社記者稱、彼擬提議規定複本位幣制、並定金銀元之價爲十六與一元之比、如法院之判決不利於政府、則重鑄銀幣將爲解決幣制問題之唯一辦法、韋特復稱、提高銀價至每盎斯一元一角九分、於經濟復興實爲必要之舉、並稱參議員畢德門之戰時購銀法、已使此間物價提高、東方情形之佳、亦爲向所未有、彼以爲財部之對華政策、應考慮中國用銀購買美國貨物之事實云、

萬國杯足球今日復賽

中華遇俄羅斯於申園

能否賽成須看天時……英葡會於跑馬廳

上海萬國杯足球、定今日下午一時舉行複賽、中華隊在初賽中輪空、複賽遇俄羅斯於申園、查俄隊泰半係蘇格蘭球員、陣容並不充實、初賽週中、蘇格蘭不能成軍、乘權於彼、非此、恐早被淘汰矣、今遇强勁之中華隊、不啻使蟻蝂撼泰山、失敗無疑、另一場爲葡萄牙對英格蘭、英係上屆盟主、本屆以西捕爲主力、輔以法商西商等隊精球員、與對方攻守力量不分伯仲、定有一番劇爭、據中華體協當局表示、中國經連朝細雨、場地已飽藏水分、能否比賽、須看今日之陰晴而定、看球者可於十一時起向該會詢問、是否比賽、電話三三一七五或三三一一九八

▼萬國杯淘汰表

中華、俄羅斯｝?
葡萄牙、英格蘭｝?
決賽

▽中華隊陣容
徐[illegible]　李寶　關洵安　[illegible]　陳鎮祥　陳洪光　萬象華　孫錦順　李義臣　陳家球　賈幼良

▽俄羅斯陣容
希尼沙　卡羅夫　馬令諾斯基　列夫臣闊　浮洛夫　尼卡來夫　明約合夫　苦辛　蘇波斯托夫　那司達　[illegible]

▽英格蘭陣容
華特　史篤克　西門　蕭脫　格許　[illegible]　凱姆勃　特飛　梅特來　巴達
候補員　史賓・胡爾・小華特・哈培・

▽葡萄牙陣容

昨因雨改期者有四場之多

▽昨賽結果

埠際試賽　甲隊勝乙隊　八對三
幼級杯　西捕勝海特隆　五對〇
丙組聯賽　愛爾蘭勝衛生　五對〇
丁組聯賽　俄軍勝功級　五對一

昨日因天雨而改期者共有四場、（一）法商對中華（二）文華對警察（三）伊斯蘭對工華（四）海捕對[illegible]

▽今日秩序

萬國杯複賽
中華對俄羅斯　申園　[illegible]
◇……巡邊員　李向春・趙慶熙
英格蘭對葡萄牙　跑馬廳　台維特
◇……巡邊員　辛克萊・史密遜
幼級杯
僑捕對中華　虹口一　陳吉祥
字林杯
亞爾培對西商　跑馬廳　勞吉爾
丁組聯賽
特捕對正廣和　特捕場　凱斯來
戊組聯賽
葡芳對亞細亞　虹口二　張榮

上海將地震

下月五日午前

新聲社云、據本埠徐家匯天文台消息、上海在今年二月五日（適當春節之第二日）午前、有地震發生之說、此次地震、想係基原於地殼中之變動、與火山活動、無特別關係、蓋地殼內之岩石沿斷層移動也、地質學家嘗斷地殼之成、始爲岩石、或凝結、或沸騰、迭相爲變、沸騰之作用、即使各種物質互相類聚、輕則浮、重則沉、世界各大洲、槪係較輕之岩石如花崗岩等所構成、故有謂亞洲之地殼底部岩石沿斷層、因壓力影響、底部之岩層有已近腐爛或已腐爛（腐爛非粉碎大陸與海洋底部相連）致外部之壓力、壓迫及內部物質部份、以互相接近、故而發生地震、其震動波浪、自地震中心向外四散、而傳於地面云、

厦商會邀商救濟金融

◎厦門十二日中央社電、商會邀銀行界、商救濟金融辦法、議決一市面銀根涸竭、週轉不靈、請銀行界仿照上海辦法、從事救濟、（一）請安局通告、凡存款人提款、應與妥商、不得强行提取、商號往來帳項、應照常辦理、以維市面金融、◎厦門十二日電、厦門商業銀行十二日停支擱淺、又一週中、黃建源豐銀江三錢莊連續停業負債一百五十萬、銀根奇緊、商會議決、請當局照上海辦法救濟、並佈告勿擠提、◎厦門十二日電、厦門商業銀行停支、據稱、候十四日星期一再決、

江海關收入

◎漢口十二日電、廿三年度江海關、共收關稅一百五十餘萬、又鹽務稽核處收鹽稅一百三十餘萬、鄂岸正着手準備實行新鹽法、

川匯高漲

近一月來、川匯兌節節高漲、計本月九日上午爲一五五五元、下午爲一五九〇元、十日爲一六〇〇元、十一日爲一六一〇元、十二日滬蓉川省銀行界接川中電、已達一六八〇元、即須以川洋一千八百元、始可抵滬洋一千元也、已超過前最高市價一六四〇元、據川幫銀行界領袖聲稱、此係川省剿匪緊張、總結算節近之故、川中金融界、當匯劃現銀往於川滬之間、致造成二十餘年來之最高價格、

楊猴小匪分竄陝綏

◎歸化十一日中央社電、楊猴小殘匪一股二百餘人、由虎兜溝竄入陝境、一股約百餘人、竄至連拉特旗之大小納林一帶、劉七十師四〇七團協同騎兵七八等團、向東勝方面急進、以絕該匪南竄之路、

烏江南岸匪已肅清

國軍抄捷徑向遵義追剿中

湘省收復黃石太平橋一帶

◎長沙十二日中央社電、洪江電稱、烏江南岸殘留之匪、經我追剿軍及黔軍相繼將其殲滅、殘匪數百、俘虜二三千、正循汽車大道向遵義猛剿中、◎長沙十二日電、錦屏電稱、朱毛匪部、到達遵義湄潭後、循汽車大道、向川南邊境北竄、我追剿軍及黔軍、已抄捷徑、分別堵擊猛追、餘慶西北孫家渡廻龍關袁家渡梁家渡江海界一帶殘匪、業經我軍分途擊潰、將所陷地方、一律收復、岩門老渡口匪衆、連日亦經我軍將其擊潰、斃匪千餘、俘無數、殘匪仍越過烏江北竄、現烏江南岸已無股匪、◎長沙十二日電、桃源電稱、羊毛灘三陽港一帶散匪昨經我軍分途包圍、斃匪五百餘名、殘匪四散、該處小股業已肅清、黃石安家河太平橋一帶、均已收復、剋我軍已向庸境某某等處推進、另一部亦由慈利進大庸境、與匪一部遭遇於安福鎭、當場斃匪七八百名、殘匪紛向庸桑邊界朝天山葉家橋等處、一部分途由逃溪等處向匪窗逃走、又聞永順屬猛洞河剿、斃匪四百餘名、殘匪一帶之匪、現經我陳渠珍向萬筋山方面潰走、

粵追剿軍出發入黔

陳濟棠電請國民一致應援

廣東公電、各報館鑒、贛匪西竄、沿途挫衄、然殘餘尙四五萬衆、非及時殲滅、勢將以禍贛者禍黔川、漢末黃巾、明季流寇、傾危國本、方斯蔑如、濟棠前與德鄰健生兩兄、聯電中央、請由兩粵抽調勁旅、編組追剿部隊、協同友軍、繼續追剿、以期肅清餘匪、奠我邦家、隨奉蔣委員長電令照准、請纓志遂、百戰不辭、今追剿部隊已集中準備完畢、請於本月十一日、由第二軍副軍長張達、督率全軍、從廣州出發、會合廣西追剿部隊、列仗而前、敵愾同仇、義無反顧、一俟妖氣滌盪、當即整隊凱旋、尙望各路友軍、共同奮鬪、舉國民衆一致應援、區區中心、不勝企盼、陳濟棠眞、

蔣再電韓

嚴緝張案凶犯

方覺慧弔張聲淚俱下

◎濟南十二日電、十一日方覺慧弔張、聲淚俱下、蔣再電韓嚴緝凶、韓每晚召集軍警黨務人員研究張案、葛光庭由青抵濟、當夜偕方赴青、◎濟南十二日電、韓復榘電保林濟靑任魯省委、

因追洛陽丸檢私被激沉

蕪海關皖電號汽船

我外部正調查詳情

蕪湖訊、日清公司行駛長江之洛陽丸輪船、十日下午二時許、由漢下駛抵蕪、海關稅務司麥爾根、因據密報、日輪最近常有偷漏稅出口情事、故於該輪停靠躉船後、即派關員登輪查、詎關員尙未查畢、該輪即啓碇下駛、海關方面、爲派員乘皖電號汽油船追查、一面懸出旗號、令其停輪、時已駛至弋磯山附近江心、因水流湍急、致將皖電號汽油船激沉、關員二人幸已先登該輪、得告無恙、惟皖電汽船老大黃雪春、老軌雷友寶二人、已落入江中、幸有船戶張宗發等奮勇將二人救起、內一人、因吃水較多、比送弋磯山醫院救治、性命堪虞、迨該輪復行靠躉之後、大批關員、繼續登輪檢查、即將該輪扣留、後由駐蕪日領吉竹向治代爲說項、延至下午五時半、啓碇開回上海、◎南京十二日中央社電、外交界息、日清公司洛陽丸十日過蕪逃關、查驗關員乘輪被衝沉沒一事、聞我外部、現正調查詳情、

日警逮捕華僑

千葉華僑被捕十四名

◎東京十二日華聯社電、千葉縣警務部、昨日密令縣內各警署逮捕華僑、於十三日上午八時以前送至警務部、各警署於今日無理捕華僑十四名、陸續押送縣城千葉、聞日警捕華僑之理由、誣以有密探嫌疑、逮捕後即將以任意歸國形式、不採取驅逐出境之形式、無驅逐出境之法的理由故也、被捕華僑中、居住軍事重地館山者最多、

駐哈俄領向傀儡抗議

僞警射擊俄輪

◎哈爾濱十二日華聯社電、十一月二日、有俄輪四隻、在海蘭泡附近之黑河上遊、被僞國境警備隊射擊、又於十二月四日、有俄輪二隻、亦在海蘭泡上游被射擊、駐哈蘇俄總領事、曾向駐哈僞外部北「滿」代辦施履本、提出抗議、今日據僞方聲稱、調查結果、射擊者非警備隊、係匪類、施將於日內回答俄領、

天文學家預言

潛伏世界大戰危機

因太陽黑斑不時放射電磁力能使人類心神不寧引起戰爭

一九三六年及一九三七年

◎巴黎十一日國民社電、曾建天文台台長莫理斯、今日以巨大之望遠鏡觀察日球月球、據悉一九三六年及一九三七年潛伏世界大戰之危機、莫氏自稱對於星相之說並不相信、其預言則以天文學爲根據、莫氏稱、太陽黑斑不時放射電磁力、此項電磁力能使人類心神不寧、性情暴燥、致最小之國際爭執、足以引起戰事、莫氏並引證一九〇〇年以後之歷史證實其說、太陽靜止之時、則世界得慶昇平之樂、人類致力於藝術文化、一九〇〇年、一九一〇年、一九二〇年之初期、即爲太陽靜止之時期、但是

太陽發生黑斑後世界即發生戰事

太陽每十一年發現黑斑一次、一九〇五年之摩洛哥戰事、及一九一四年之世界大戰、與此日球活動亦相符合、莫氏復稱、太陽發生黑斑、並能招致其他禍害、一九三六年及一九三七年、世界並將發生大風地震痛瘋及心臟等症、莫氏結論稱、宇宙中僅有日球月球主於地球發生[illegible]

何應欽電宋哲元

十五赴平

◎北平十二日電、宋（哲元）接何（應欽）自井來電、十三日赴河邊弔祭、十四日返張垣、十五日來平、宋謁何後、返張垣、

溥儀病劇

◎天津十一日中央社電、哈訊、溥儀日前突得病、傳頗劇、致病原因不明、一說係因飲食不愼之故、

津裕元紗廠虧累停工

工人向當局請求救濟

◎天津十二日電、裕元紗廠、因營業不振、虧累五百餘萬、十一日宣告暫行停工、清理債務、工人二千餘人、以突行失業、十二日派代表、分赴市黨部及社會局請願、並提出四項、要求廠方履行、（一）確定停工日期、（二）停工期內須發維持費、（三）年獎金照發、（四）保證停工期滿開工、同時債權方面、亦向社會局求維護、黨政當局以情形嚴重、定十四日召開勞資會議、討商調解辦法、

日人團體赴連雲港

◎徐州十二日電、日人組織之連雲港參觀團、十二日晨由青島日工商會所主事伊澤公幹領導抵徐、一行十八人、隴海路局派董耀堂陪同東下、赴海參觀、專署縣府公安局加派員警護送、

厦台人拒捕開鎗案續聞

◎厦門十二日電、十一日夜、台人拒捕、鎗擊偵探互傷案、爲台人吳友根犯巨竊、十一日午在龍山戲院拘捕、衆台人護脫逃、是晚第二組黃濟川、率偵探在大同路遇吳、同行台人二十餘、吳抗、台人陳連富首開鎗、傷黃右腰、重傷餘台人齊開鎗、偵探還擊、陳傷腦、亦危、台人自送吳往鼓浪嶼醫院、未就捕、事發、日領警署長加峰訪王先磐、請互約束、待查眞相辦理、◎厦門十二日電、台人陳連富十二日晚無變、或不致死、吳爲台流氓、日曾請我協捕、且雙方均傷、可不嚴重、

宋哲元派軍赴涿鹿

……防堵劉匪流竄……

◎北平十二日電、宋哲元派三十八師張自忠部一團赴涿鹿、防堵劉匪、

劉匪紛竄熱邊

北平十二日電、薊密各縣之劉桂堂殘匪、經團隊協剿後、已紛向熱邊逃竄、戰區保安隊現仍在各要隘嚴密防範、

今晨國外商電

大條不動

◎倫敦十一日路透社電、今日此間大條銀價、近期二十四便士七五、遠期二十四便士五六二五、均與昨價相同、又電、今日上午、倫敦對紐約匯價如下、英金一鎊合美金四元九角〇九三七五、美金一元合英金四先令〇八八六、

◎紐約市場十二日電訊

	三月期美棉	七月期美棉	三月期加麥	九月期加麥	三月期橡皮	七月期橡皮	九月期支麥	七月期支麥	五月期[illegible]	英對美匯價
前日收	一二·五一	一二·九七	[illegible]	[illegible]	一四·〇〇	[illegible]	[illegible]	九一·六[illegible]	八三·三[illegible]	四元九角〇二七五
十二日開盤	[illegible]	[illegible]	[illegible]	[illegible]	[illegible]	[illegible]	[illegible]	[illegible]	[illegible]	四元九角〇
十時半	[illegible]	[illegible]	[illegible]	[illegible]	[illegible]	[illegible]	[illegible]	[illegible]	[illegible]	四元九角〇
十一時	[illegible]	[illegible]	[illegible]	[illegible]	[illegible]	[illegible]	[illegible]	[illegible]	[illegible]	四元九角〇
十一時半	[illegible]	[illegible]	[illegible]	[illegible]	[illegible]	[illegible]	[illegible]	[illegible]	[illegible]	四元九角〇
十二時	[illegible]	[illegible]	[illegible]	[illegible]	[illegible]	[illegible]	[illegible]	[illegible]	[illegible]	四元九角〇

◎倫敦市場十二日電訊

	[illegible]	[illegible]	[illegible]	[illegible]	[illegible]	[illegible]
前日收	四元九角〇	[illegible]	[illegible]	[illegible]	[illegible]	[illegible]
上午十時	[illegible]	[illegible]	[illegible]	[illegible]	[illegible]	[illegible]
十一時	[illegible]	[illegible]	[illegible]	[illegible]	[illegible]	[illegible]
十二時	[illegible]	[illegible]	[illegible]	[illegible]	[illegible]	[illegible]
下午一時	[illegible]	[illegible]	[illegible]	[illegible]	[illegible]	[illegible]
二時	四元九角〇	[illegible]	[illegible]	[illegible]	[illegible]	[illegible]

時報號外啓事

敬希投稿諸同人注意

時報號外各種特刊、爲編排便利起見、即日起、凡關於特刊文字及照片、統於出版前一日下午四時截稿。譬如星期一出版之衛生特刊、稿件在星期日下午截止；星期二出版之服裝特刊、稿件在星期一下午截止。其餘各刊、照此類推、敬希投稿諸同人注意是荷。

時報號外編輯室　一月十日

港滬埠際足球賽 港方積極備戰
華隊球員多數入選

香港特訊、港滬埠際足球賽、自一九零八年開辦、迄今已歷十四屆、每年均有一屆輪趟在港滬兩埠舉行、在已往十四屆中、港隊獲勝者僅得五屆、較諸滬隊殊覺遜色、然此非港方人材、遠不及上海、其致敗之原因、㈠因港隊赴滬比賽、乃在嚴寒之候、不慣於雪地作戰、㈡因港隊負人選之責者、有時選錄太不得當也、玆查一九三五年之港滬埠際比賽期、已定於下月四日（即舊歷元旦日）在香港舉行、香港足球總會以爲期已邇、特於本月三號夕召集該會値理開會、討論人選問題、結果、決定于本月十五日下午三時半、先在九龍會球場、分白衣藍衣兩隊、舉行埠際預選比賽、以便於兩隊球員中選拔正式隊員、組合成軍、屆時與滬隊對抗、以圖一洗上屆喪師而回之恥、查白衣藍衣兩隊球員、均各値理詳加考慮、方予入選、玆將兩隊陣勢列下、以供快睹

白衣隊　羅渣　史溫　史杜蘭　溫利　李國威　大告山奴　葉北華　烈軍　馬景祥　譚江柏　曹桂成

藍衣隊　黃紀良　李天生　施拔路　巴度　包家平　梁　侯　小告山奴　李　良　活　特
（後備）多威、劉茂、摩利灣、布條氏、摩利間、依林氏、阜拉、依律、希近

查兩隊實力、雖不相伯仲、惟前鋒則白衣隊實力較強、故兩隊接觸之後、亦以白衣隊得勝希望較高、以記者經驗所得、擬定一理想陣勢如下、

史杜蘭　李天生　包家平　李國威　巴度　葉北華　烈軍　馬景祥　譚江柏　曹桂成

西青籃球下週結束
約中勝滬中得丙組錦標
豬太克飛霞獲乙組二部決賽權

西青籃球、昨晚除原有四場之外、另增加滬中對約中丙組一場、此場等於決賽、蓋約中已六戰六勝、祇餘對滬江一戰、而滬江亦爲五戰不敗之隊、故戰來十分緊張、前半約輸諸小將力爭上游、滬江兄弟靈活有餘、顯悍不足、故以七對二六先負、後半節滬江改換陣容、傾全力以攻、分數激增、大有與約中並駕齊驅之概、幸許文奎等力挽狂瀾、致星星之火、未成燎原之勢、亦云幸矣、總帳爲四三對三一、約中功德圓滿、獲得本屆西青丙組冠軍、

尚有

飛霞對豬太一場、亦爲乙組二部冠軍賽、上半時飛霞光芒萬丈、有投必中、豬太心猿意馬、捨扣不牢、竟以五對十四屆居人下、觀衆皆爲飛霞慶幸、詎知天有不測風雲、人有暫時禍福、休息後之飛霞、舉止失措、動輒得咎、反顧豬太則得心應手、竟能起死回生、結果二三對十九、飛霞輸得太慘、乙組二部之決賽權、已爲豬太所獲

甲組

則僅屬同濟對持志一場、雙方手脚均不甚純、惜投籃尚欠功夫、持志爲尤甚焉、上半時同濟以二〇對九佔先、休息後持志頗有作爲、同濟亦不時予以相當還價、戰情平淡、無甚可觀、結果三一對二七、同濟小勝、

同濟	位	擲	罰	犯	分
魯廣裕	（鋒）	二	〇	〇	四
張健饒	（鋒）	九	一	三	十九
黎嗣林	（中）	三	一	二	七
舒韻相	（衛）	〇	一	二	一
鍾文偉	（衛）	〇	〇	二	〇
總結		十四	三	九	三一

持志	位	擲	罰	犯	分
林啓明	（鋒）	三	〇	一	六
陳鑑昭	（鋒）	二	〇	〇	四
許鋼會	（中）	四	一	〇	九
陸興興	（衛）	三	一	二	七
蔣學祈	（衛）	〇	一	三	一
總結		十二	三	六	二七

▽約中勝滬中
上半時約中二七　下半時約中十七　滬中七　滬中二四
▽同濟勝持志
上半時同濟二十　下半時同濟十一　持志九　持志十八
▽明強勝美公
上半時明強三三　下半時明強十六　美公十八　美公十一
▽豬太勝飛霞
上半時豬太五　下半時豬太十八　飛霞十四　飛霞五
▽殺聲勝菲島
上半時殺聲十五　下半時殺聲十五　菲島大　菲島七

▽下週秩序
十四日（星期一）
七時一刻　殺聲對寶官　乙一
七時半　明強對暨中　丙組

港舉行埠際試賽日期

◎香港十一日電、埠際賽實行改期、四騎十因廣州適舉行防空演習、不暇來港參加、
◎香港十二日中央社電、埠際足球賽港隊試賽、定十三日下午二時在九龍會球場舉行、

市中心大體育場六月完成
將先借與中學聯合運動會應用

市府於市中心區建築之大體育場、去年八月一日開工、由成泰營造廠承造、工程進行極速、現定八月底完工、擬先借給中學聯合會應用、記者昨晤工務局代局長薛次莘、承告各情如次、

工程迅速

市中心區大體育場、去年初由市中心區建設委員會建築師着手設計、七月由市政府呈請中央發行公債三百五十萬元、即指定一百萬元爲建築場之用、旋即招標、經由成泰營造廠承建工建築、於十月一日在國和路體育場基地舉行奠基禮、開工以來、積極建築工程頗爲迅速、該育

工程估地一千公畝以上、爲免徵收民地及撙節經費起見、特以市中心區行政區西南第一公園一部爲該場建築地址、內部包括目前建築之運動場、體育館、游泳池三部、及將來加建之網球場、棒球場、現工程進行頗爲順利、於六月底決可全部完成、擬先借與中學聯合運動會比賽之用、將根據該項比賽後、加以改善、於十月十日、全國運動會開幕時、正式啓用、又市中心區圖書博物二館、定七月底完工、市立醫院則於八月底落成、

澳洲網球錦標
雙打克勞福麥格拉斯冠軍
單打潘萊克勞福得決賽權

澳洲埠十一路透電、澳洲男子雙打網球今日在此開賽、潘萊與休士以四－六、六－八、一六直落、敗於克勞福及麥格拉斯、單打同時舉行初賽、㈠潘萊以六－二、六－四、六－一勝麥格拉斯、㈡克勞福以六－一、六－一、六－三勝奎斯脫、潘萊與克勞福舉行決賽、上屆單打

金利杯決賽
祖慈勝郵工

中國乒乓聯合會主辦之第一屆金利杯乒乓決賽、自十日開幕以來、郵工隊以球技優善、以致連天見北於祖慈及郵工二隊、對於錦標、已歸於兩隊之爭、昨晚祖慈隊與郵工隊決戰之期、兩隊盡均、即屬本屆盟主、戰況甚烈、結果祖慈以一比二勝郵工之新錦標後、

祖慈	郵工	比較	優勝
鄧國富	葉秀章	三－二	祖慈
陸湧俊	陸修律	二－二	祖慈
周維文	朱榮生	三－〇	祖慈
江振濤	王惠章	二－三	郵工
阮偉輝	陸士洪	三－一	祖慈
方右年	朱文豪	二－三	郵工
駱洪勝	張傳俊	三－二	祖慈

工商足球昨賽

組	隊之勝負	成績
活	興泰勝郵工	一比〇
殺	雙十勝法大	二比〇
運	韓楨勝華南	二比一

十三日（星期日）　八時半　[illegible]　甲組
七時一刻　江[illegible]　甲組
八時一刻　約[illegible]　甲組
十六日（星期三）
七時一刻　乙組第一次決賽
八時　約翰對也是　甲組
十八日（星期五）
七時一刻　同文對正風　丙組
八時　乙組第二次決賽
十九日（星期六）
大時三刻　美童對滬中　丙組
七時三刻　乙組第三次決賽

中青籃球

▽十一日結果
南友勝藝德（學一）五〇－十二
滬濱勝榮光（學二）四一－一〇
三育勝民立（學三）三〇－二六
寶隆勝進進（商一）三〇－二二
中央勝明明（商四）七八－一三
廣東勝泰山乙（商五）三〇－一六

▽昨晚結果
鐵馬勝海風（學一）四三－二五
兩江勝兩江乙（女乙）三八－一一
兩江勝[illegible]（女乙）三一－一八

開泰盃足球
法國獲決賽權

昨日開泰盃賽、法國隊中法對聯合隊、一將育場、裁判員何春暉、法國佔九人出戰、卒以二對零克中法、得決賽權、

紅　[illegible]（商三）三七－二三
晶　[illegible]（商三）三六－一天
鐵　[illegible]（商四）三一－一三

愛樂盃乒乓
第二屆將舉行

愛樂體育會音樂社所創辦之愛樂盃乒乓錦標賽、第二屆比賽行將開始、冠軍得永遠保存銀盃一只、（由伯爾路七十一弄滬興里四十一號愛樂社承製）亞軍多銀盾一只、報名費一元、由各隊輪流出球、（詳細章程係印就後再發送各隊）、報名自即日起至二月二十五號截止、報名處爲路德泰里四十九號愛樂社、每日下午二時至夜十時、

滬西小球慈善賽展期

愛芳・健中・一鳴・晨光、聯合發起之小球慈善賽、本定今晨舉行、但連日細雨濛濛、球場泥濘不堪、決改至本月二十日（禮拜日）上午九時舉行、所售之入場券（小洋二角）、一律有效、倘有所詢問、請打電話九四八八七聯芳照相館、

十九屆華北會
延至明年在平舉行

北平訊、記者昨晤足疾未愈之全國體協會董事兼華北體聯常委馬約翰、對十九屆華北運動會及裁判委員會等事、所談甚詳、玆分誌於左、

平市接辦明年華運

第十九屆華北（本年）運動會與球類賽、本年（二十四年）內、不易舉行、因各省市單位不能籌備、只好展至二十五年由平承辦、但平市之公共運動場迄今仍未動工、本人日內將請平市體育督學李洲從速謁袁市長、進行建築事宜、再第十八屆華北運動會田徑賽之最高紀錄、俟該屆籌委會編製總報告呈本會後、本會即轉送與全國體協會、經審核後、即爲我國之最高紀錄、

馬約翰談籃球參加世運
菲列濱籃球隊來華函覆不予招待

籃球隊參加世運事

昨日全國體協會沈嗣良致函本人云、我國參加世界運動會籃球隊、因時間與種種關係、擬不選派、此是沈氏個人意見、本人日內擬再函沈嗣良、郝史生及各董事建議、務請參加、但參加世運會籃球隊是否選派、體協會尚未規定、

日內函覆菲籃球隊

菲律濱馬尼拉籃球隊曾致函平津滬等地各大學、詢問是否招待該隊來華、董守義君前曾函本人、本函係由全國體協會轉寄、以時間短促、無法接洽、日內擬函覆該隊、不能接受該隊來華比賽事、如此則馬尼拉籃球隊之來華已成泡影云、

體育師範會考科目定
▽……田徑及格標準……△

教部自決定舉辦體育師範學校會考後、各省市均訂會考科目、已至部決定、通令遵照辦理、該項科目共分兩種、㈠普通科目　公民、國文、史地、理化、算術、生理、教育概論、㈡體育科目　田徑、體操、體育行政、之術科、田徑、器械、均規定女男田徑各項及格標準如左、

▼男生

㈠一百公尺　十五秒
㈡二百公尺　大分三〇
㈢四百公尺跳遠　一公尺五
㈣急行跳高　一公尺五〇
㈤擲鐵球　三公尺五〇
㈥擲標槍　二五公尺
㈦擲鐵餅　二〇公尺
㈧十二磅鉛球　六公尺
此外、並有各種規則及數學方法之問答、

▼女生

㈠五十公尺　十秒
㈡一百公尺　二分
㈢急行跳高　九〇公分
㈣急行跳遠　三公尺
㈤八磅鉛球　五公尺
㈥十二磅鐵球　三五公尺

東南西北

劍

星小足球隊、本星期日上午九時與西義隊在華星小足球隊之約、作友誼賽於華童體育場、屆時務請諸球員齊集會所、一同出發、劍星歡迎與約比賽、通訊處請麥德赫司脫路新十一號、

楊

樹浦路八三〇號自來水廠中華職工體育會乒乓組、歡迎友誼賽、請與、廠楊君接洽、電話五〇七三二、

舞藝學院新年貢獻

雲南路老會館第二十二號交際舞藝學院、自本年元旦起、徵求共樂大會以來、會員會及參觀者擁擠、所教步法、均係歐美最新式樣、由院長約翰周親自教授、不必久費一週以上、現由享生金慈倍懂一切、預料共樂會員更見衆多、共樂會費、較前有章程、便宜中數之巨、欲索該院章程、請直接函索可也云、

英日會話夜校近訊

約翰周夢唐君、於本年租得以老會樂里三十二號英日會話夜校、擴充學額、另設半費班、如有店友職學徒有志求學苦無資者、得由該店負擔加入、

君欲做西裝嗎？
請到南京路四十九號新康大廈A字二號馬爾賽爾套頭衣料店本店新由歐美運到最新式西裝衣料花樣繁多任意選擇皆爲歐美名廠出品本店獨家經理爲上市所罕見價格亦極低廉如蒙惠顧參觀毋任歡迎

MARCEL
馬爾賽爾套頭衣料店

△時間▽
上午九時起下午一時半起
星期日上午照常營業

地址　南京路四十九號新康大廈A字二號
經理　NOCERA

敬送 遺洩古方
治遺精早洩之神驗古方、數計成績效著、凡有服藥無效者、請寄郵票三分即寄、上海福煦路[illegible]

確保 痔瘡斷根
痔科專家朱葆祚醫士秘製之（化痔神丸）及（痔瘡斷根散）專治男女老幼內外惡痔無論新久痛癢腫脹血生管成漏脫肛腸紅便瀉倫糞鼠等一經服用無不立見奇效一服斷根永不復發是藥本所首創發行已念七載經政府化驗給獎非欺世之藥可比[illegible]

永安銀公司改組成功
本月二十一日復業
總理歐建成經理沈祖福
董事照舊資本如數收足

永安銀公司於去年十二月十二日停業後、經董事會籌劃、改組復業、今總理歐建成已由香港返滬、經一再協商改組、已告成功、該公司資本總額原爲五十萬元、當初開幕時、曾收半數約二十五萬元、今經董事會決定各股東認定之股、如數繳足、現已收足五十萬元、決定復業、北四川路總公司及霞飛路分公司、前日起門首已將停業佈告揭去、新貼紅紙永安銀公司訂期復業通告、玆錄如下、「本公司董事會議決、訂於本月二十一日上午十一時、照常營業、永安銀公司董事會、」並於昨日下午一時、由總理歐建成及協理沈祖福等、在總公司召集全體職員訓話、改組後總理仍由歐建成担任、另聘沈祖福任經理、至於董事照舊、名譽董事長李杜、董事長鄧鏡寰、副董事長王家楨、董事莫德惠・林康侯・張子廉・葉漢丞・沈忱湖・錢幼菊・彭報暉・姜琦・顧密濤・歐建成等

奉化大火斷橋
東西兩岸隔絕市面減色
通生錢莊失愼
延燒房屋三十餘間　損失念餘萬

奉化訊、奉化大橋鎭橋墩通生錢莊學徒呂祺華、於十日午前三時許、因作夜點心失愼、致兆焚如、霎時間火穿屋頂、遂成巨災、該鎭及城內各水龍會聞警趕至、竭力灌救、西岸因火勢猛烈、不易撲滅、致焚燬滋潤・傳瑞興・協興・元康・順成・正和・某洋鐵店・某點心店・興隆・愛生醫院・鑫記・某紙水店・李慶源等店、又大橋墩所有之方丙記・李天成・益生祥・元昌祥・愼和・方益大・發記剃頭店・丁翅記水果店均被燒燬、而東岸因有[illegible]救、幸未[illegible]十餘萬金、八十餘年之惠政大橋被焚、東西兩岸之交通、爲之斷絕、西岸市面大減其色、

西安路火燒

昨晚六時十五分、虹口西安路二四五號、突然起火、頓時延燒、冒穿屋頂、救火會聞警、驅車前往施救、旋即熄滅、燒燬房屋一間、左右兩部鄰均未殃及、

樓窗口相戲
兩學生跌傷

大明眼鏡公司、開設在天津路江西路口一百七十三號、昨晚十時半、有學徒崔安泉（年十六甬人）與同年同籍之周永兆兩人、在二層樓窗口相戲、偶一不愼、失足向外跌落在馬路中心、狂呼救命、經巡捕房聞訊開到救護車、送入醫院醫治、由醫生診治之下、崔傷頭部、周傷兩足、可無性命危險、

常熟老吳市
盜劫傷一女

常熟訊、老吳市鎭王通源布莊主人王馨一、住宅即在該鎭落鄉之柴場浜地方、十日夜突來盜十餘人、均操本地口音、當在門外時、曾開鎗示威、入內將老小綑綁、搜刼一空、盜並無槍械[illegible]事已[illegible]察、

卡德路盜劫

昨晨十一時五十分、卡德路一四六弄第三十一號、突來盜匪三人、一執手槍、闖入內室、恐嚇事主聲張、並在事主手上刼去金鐲一只、値洋三十六元、事後事主乃投報新閘捕房請緝、

照相館主
失業自殺

常熟訊、在常熟首創照相業之繆祥寶創設神映照相館於城內陶家巷、當時曾旺盛一時、厥後科學昌明、照相店設立益多、神映卒因守舊而被迫倒閉、並將房屋出售、遷往西涇岸居住、自是繆抑鬱不樂、拮据特甚、十日晚、獨自至元寶橋小酒舖、獨酌、且哭且[illegible]意

正預備過年
婦人忽自殺

通州婦人邢張氏、四十八歲、家海防路蔣家巷三百零一號、其夫邢阿根、現在漢口路中南銀行充當司閽華捕、平日間夫婦尙稱和睦、詎於前晚氏因擬置備年貨、向其夫索錢、而邢則無有、二人因此發生口角、詎氏忽萌厭世之念、翌晨乘其夫不在、潛自出外購得鴉片煙洋四角、背人吞服自盡、及經其夫發覺、見其已呻吟床第、遂將氏送往廣仁醫院醫治罔效、即殞命、由院報告戈登路捕房、飭探李伯川前往調查之下、遂將尸體舁入斐倫路驗尸所、昨晨由第二特院委派宋根山檢察官蒞所驗明尸體情一過、宋君遂諭驗得死者邢張氏、女性、委係生前服鴉片煙毒發身死、尸交其夫邢阿根具結領回棺殮、

婦人腿上藏毒
供係託帶

市公安局水巡隊警士傅斌・陳松山・卞仁田正信等、昨晨一時許在十六舖大豫輪船上檢查、見一婦人衣藍布旗袍、手提竹筐、內放麵製之油煎撓子七枚、狀如小販、顧小販不應僅此數枚、察其面貌亦無作小販之形態、大有可疑、遂加以檢查、當在其腿部搜出紙封、取下展視、乃有兩包、一爲嗎啡、一爲麻藥、隨即將其逮捕、帶至隊中、經李副長訊據供稱、爲馮李氏、十七歲、南通人、做小生意、該項毒物、由人託我帶至天生港、自有人來接取、託帶之人、則不知姓名云云、當以案關禁運烈性毒物、解送總公安局發落、

來函更正

逕啓者頃閱貴報載有中華職業學校女生事且女生中並無王培月其人、而本校亦無名張以仁者、[illegible]有案可稽請照更正以昭信實[illegible]

新新公司
二九週紀念
大減價 大贈品

灰色法蘭絨棉被　每尺四角
花厚絨每尺五角　買一送一（疋頭部）
女裝新式原絨衛生褲　每條特價九角　買一送一（衫部）

鋼琴待領
金星獎券頭二五獎均乃本公司送與顧客所得除頭五獎已由得主往領去外尙有二獎〇〇二一四九號應得大鋼琴一座請得主速往該社領獎勿誤

五十支雪茄　每盒二元七角半　買一送一　海來夫

外國絨地毯　◁半價▷　馬寶山餅干

半價
網緞部　法國香其絲絨　削碼八折
一零料　對折　再八折
玩具部　精美大洋囡囡　特價九角　橡皮跑車　一元七角半

新到　德國老牌二用夜光鬧鐘　現沽八元七角半
襪子部　男女裝童裝毛襪　每客限買二雙　售完爲限　六角二雙
五金部　德國名廠不銹菓刀叉　電銀餐羹叉

皮貨部大犧牲
黃狐腿袍　原價七十九元半　四五折
猞猁頭袍　原價九十八元半　三折
瑪瑙腿袍　原價五十八元半　五折
黃狐頭袍　原價六十二元半　六五折
反穿皮大衣　每件十九元
花灘皮馬褂（買一送一）每件二元九角

君不能周遊東南五省備此
東南攬勝一冊
亦可快慰平生矣
精裝巨冊　古式裝幀　費金數萬　方克告成
蔣海內名家題作　委員長著

本書面積高十四寸半寬十寸半

內容一斑
本書爲東南五省周覽會所編、有遊記論著、請海內名家作序題詞、冠以史地之概、以專爲旅行者之指南、[illegible]

速即預約
預約民國廿四年一月卅一日截止
二月十五日出版
定價每冊八元
預約祇收四元
外埠寄費加一

預約處
一・上海山東路一五五號聯合廣告公司
二・杭州將軍路浙江省政府建設廳
三・上海福州路三〇四號生活書店
四・上海中國旅行社總社及南京漢口北平廣州杭州[illegible]
五・上海四馬路上海雜誌公司

財部訓令中國銀行
凡運現幣至廣東各地 均應委託中國銀行代辦

本埠新聲社訊、財政部對於國內現銀、因正當商業上應用、而由甲地運到乙地時、前經規定頒照辦法四項、通令遵辦、茲聞財政部以廣東係濱海省分、而香港又成外國口岸、爲防外寄慎起見、昨特訓令中國銀行、嗣後凡各商號運往廣東省內各地現幣、均應委托該銀行代運、以資便利而杜朦混、因中國銀行在廣東省各重要地點、均設有分行也、

外商庫存續減

本埠中國社訊、記者昨向本市銀行界查悉、最近庫存狀況及銀洋進出情形、關於外商銀行去年十二月底止、庫存紋銀爲一二·七五〇·〇〇〇兩、銀元爲三九·一二〇·〇〇〇元、至本月十日截止、庫存紋銀仍爲前數、並無增減、惟銀元則減至三七·三二〇·〇〇〇元、至於華商銀行庫存、佔本埠中外銀行總庫存百分之八十以上、計紋銀有一二·二一〇·〇〇〇兩、銀元爲二四一·八一〇·〇〇〇元、

三週出口情形

最近三週來、本市銀洋進出、計進口方面有紋銀熔化之銀洋五·五一〇·〇〇〇元、出口方面有紋銀三·九三〇·〇〇〇兩、（鼓鑄新幣）其出口之銀元、計天津四·三〇〇·〇〇〇元、漢口一·二〇〇·〇〇〇元、洛陽一〇〇·〇〇〇元、南京八〇〇·〇〇〇元、鄭州四〇〇·〇〇〇、開封五〇·〇〇〇元、北平五〇〇·〇〇〇元云、

薩爾公民今日投票
全境充滿緊張情緒
◇◇◇德境選民列車被雪阻遲到◇◇◇
或將使投票延緩進行

◎薩爾白魯根十二日國民社電、明日薩爾將舉行公民投票、以決定其命運、而天降大雪、全境頓成銀世界、致載運選民自德境開來薩爾之三十二列車被阻、茲恐此等選民之遲到或將使投票延緩進行、檢票工作亦將受其影響、薩爾全境現充滿緊張情緒、惟至今幸未發生重大事故、樂觀者以爲不致另有騷亂、以引起嚴重衝突也、

法傳德陣線團 擴大挑釁行動

◎薩爾勃魯克十二日哈瓦斯社電、德國陣線團挑釁行動、有逐漸擴大之勢、今晨薩爾區域某處礦廠內、有德國陣線團挑釁者、謀阻止礦工入礦內工作、並唆使工人宣佈罷工、當局聞訊、立即加以干涉、工人始放棄罷工計劃、否則罷工運動發生、則雙方政敵、勢必引起嚴重事端矣、惟礦工仍要求於下星期二日、即公民投票結果揭曉之日、放假一天、如廠主不允、則將下令罷工云

社黨領袖要求展緩舉行投票

◎薩爾白魯根十一日路透社電、社會黨領袖白郎轟口恐怖行爲之猖獗、請薩爾公民投票大會委員會展緩舉行投票、以致謠言紛起、但悉此種請求將遭拒絕、官場確信投票時不致發生騷擾、惟亦不欲稍疏防備、故有種種佈置、先事預防、如不許國社黨歡迎、今日由德來此之數千投票人、即其證也、此輩來自境外、由警察照料、指定宿所、

德禁舞「男」

◎柏林十一日哈瓦斯社電、德國當局禁止男子跳舞爲職業、謂其有損男性尊嚴云、

日耳曼陣線有大獲勝利希望

◎薩爾白魯根十二日路透社電、日耳曼陣線頗有獲勝之機會、其故乃因薩爾人民國家思想甚濃厚所致、今足爲國社黨大獲勝利之阻力者、厥唯天主教徒傾向不定、至於社會黨與共產黨聯合之陣線、恐在五十四萬票中難得十萬之數也、反對希特勒之天主教某機關報今日昭告讀者、謂教皇曾命薩爾天主教徒當以天良是從、但恐許多教徒必將視愛國主義重於一切耳、目下人人深信公民投票不致爲騷亂所阻、但軍警戒備非常周密、不爲稍懈、今日此間有大風雪、一般熱心者因以閉門不出、故投票者抵投票所時、群衆予以歡迎、各投票所四周、均有警察及騎兵步兵嚴加守衛、今日投票者以明日因公不能到所投票之人爲限、

日擬設立經濟部 統制全國產業經濟

◎東京十二日日聯社電、後藤農相十一日召開內務省首腦部會議、決定在全國各府縣設立經濟部、以爲統制產業經濟之實行機關、經濟部長與內務部長、警察部長、學務部長同等資格、將於十八日閣議決定官制後、詮衡部長人選、

集成藥房股東緊急會
議決復業辦法二則
◇…如債權人四分之三以上同意即復業…◇

本市南京路集成公記藥房、於上年十二月二十八日委託楊溁知律師暫時宣告停業、茲悉該公司於昨日下午二時、舉行股東緊急會議、計到褚民誼、屠開徵等五十六人、股權在全部四分之三以上、大都主張復業、提議事項如下、㊀本公司既已週轉不靈、自應停止營業、在停業期間、應由董事會仍照原提和解方案、徵求債權人同意、如有四分之三以上之債權人書面表示同意時、本公司即行復業、㊁如債權人接受本公司發行債權半數之優先股時、本公司應即發行優先股、依法呈請主管官署核准許可、其優先股權利、依原方案之規定、㊂如於本月二十五日以前債權人不願表示同意、或表示同意者、不滿債權數額四分之三以上時、本公司即行解散清算、並選任王思方會計師、楊溁知律師爲清算人、決議復業辦法二則、㊀集成公記藥房股份有限公司、對於公司債權、自本年六月三十日起分十年免利拔還、其第一次償還之期、在民國二十四年六月三十日、以後於每年六月三十日依次償還之、㊁集成公記藥房股份有限公司、對於公司債權就該債權之半數發行優先股、其餘半數情願自本年六月三十日起分五年平均免利還本、其第一次償還之期、在民國二十四年六月三十日、以後每年六月三十日依次償還、（優先股權利列下）（甲）優先股股息常年六厘、（乙）公司每年營業倘有盈餘非經派足優先股常年股息不得派給普通股、（丙）公司倘經解散時、所有剩餘財產、儘先派給優先股云、（新新社）

吉安輪擱淺後
旅客救出開始卸貨
船底已爲礁石觸破浸水
俟貨卸去再行拖救來滬

太古輪船公司吉安輪、總噸數爲一千一百九十五噸、原駛長沙漢口間、今改駛上海漢口間、於昨晨在通州姚港江面遇霧擱淺後、滬公司即派大號駁輪三艘、駛往施救、今已抵達、經查勘結果、擱淺甚重、且船底已爲礁石所觸破、江水浸入、施救頗覺困難、昨日起、已將吉安輪所裝之貨、如棉花藥材等、先行卸於駁船上、以減少載重量、全體旅客、亦已登岸、轉輪來滬、並決定俟貨卸去後、再行拖救、惟船底已損、非經修理後、已不能行駛、將來脫險後決拖滬修理、

中央古物保管會 議決案呈政院

◎南京十二日電、中央古物保管會、十二日開常委會、傳汝霖主席、決議採掘古物許可執照、採掘許可規則、採掘聲請事項、出境護照、領護照規則、古物調查表、保存機關調查表、學術團體採掘規則、龍門修繕案、白馬寺古塑保存案、茂陵闢爲公園案、以上呈行政院審核、批准後施行、

糖果大王陳菊生 發明國貨口香糖

法租界神父路五豐里茅歐製糖廠出品老牌與司水果糖老牌美乳糖[illegible]早已風行全球、茲廠主人陳菊生君、因鑒於國際貿易盛行口香糖、及留蘭香糖等之進口、今年六個月計有一十二三萬八千八百五十三元之鉅、歷年漏卮、何可數計、經長時間之研究、始精製成功、發明國貨口香糖（即橡皮糖）、品質勝於舶來、定價極爲低廉、聞不日即可出世、誠提倡國貨之好音、

中華書局經售套繡屏

丙貨絲繡畔、彩色鮮艷、精美雅觀、係丙貨美術社唯一出品、最合賀禮饋贈、文字裝璜、無不合用、物美價廉、[illegible]

本清上人還陽丹神效

[illegible]

婚姻問題彙集將出版

[illegible]

潘洪生身後哀榮
各界昨舉行追悼會
鄔志豪主祭沈田莘讀祭文　衛森嚴來賓驗證章入場

各界追悼愛國志士潘洪生大會、於昨日下午一時、假市商會大禮堂舉行、到各界代表一千二百餘人、由童子軍維持會場秩序、市公安局派警保護、首由孤兒院樂隊奏樂、向黨國旗及總理遺像行禮、由鄔志豪主祭、陶樂勤襄祭、沈田莘宣讀祭文、陳濟成報告志士行略、眉振鄔志豪陶樂勤李曼孚等演說、大致希望各界提倡國貨、努力繼承滅奸商、以完成志士未竟之志、務使國富民強、

馬來輸出橡皮
佔出口限額百分八十八強

◎新加坡十二日路透社電、橡皮統制員今日聲稱、在六月一日起至十二月底止之時期中、馬來所輸出之橡皮、佔准許出口之限額百分之八十八強、

滬市與國外市況相背
標金始堅終疲

昨（十二日）標金市況、由高轉低、人心不振、因值週六、僅上午半日營業、故同業交易、更形清淡、按半日最高價九百六十九元半、最低六十三元三角、有六元二角榮辱、結果回跌二元、照標準價又多撳五元、計撳三十四元九角、自晨開盤即漲爲九百六十八元一角、英美坎銀價均跌、匯兌小三七五至一分、純金漲五辦士、關金漲六釐、標準升三元、故開後即漲至六十九元五角、嗣後匯豐掛牌、英平美微跌、內盤頗見鬆動、價乃不支、平衡稅仍徵百分之六·〇〇、場內售方殷動、雖因中央繼續開進現金四百二十條、由盈豐恒大德成等經售、價爲六十二元、當稍回上、終以人心難振、復趨挫弱、仍跌至六十三元、結果爲六十三元七角、當日開收較跌四元四角、外匯明晴俱平、茲將半日經過情況錄後、

上午開盤爲九百六十八元一角、計漲二元四角、預備價初減六十七元、大發永大昌祥恒餘福興永惠祥等均進、當升一元餘、開後大發永恒餘大昌祥大德成日昌等均進、再漲一元四角、另七分曾見六十九元五角、爲當日最高價、旋因沙遜賣出先令、匯市鬆動、人心立疲、元茂永義豐永大德成福興永爭售、瞬跌三元半、廿五分退到六十六元、及匯豐掛牌、英平美降〇六二五、大德成大發永購入、拉上一元、見六十七元、旋順茂恒餘福興永又售、再小一元八角、三十三分降到六十五元二角、大發永稍進、盤到六十六元、對大發永復出、大德成餘慶永福興永天豐永永德亦隨之而售、價再遜去一元、五十八分跌爲六十五元、及至十時、得悉平衡稅勿動、元茂永福興永永利福太亨等買入、好一元三角、另六分爲六十六元三角、俄因匯市再鬆、元茂永恒餘永利大均賣、價又小一元九角、十六分爲六十四元四角、均因中央開現金、人心稍佳、大發永再購、大德成茂豐永鼎康均購、升二元二角、三十分回至六十六元六角、福昌福興永則售、小一元四角、三十九分爲六十五元二角、後茂豐永等再購、重升一元半、十一時廿三分回至六十六元七角、此價交易不多、掛白牌、及至十一時三刻、匯市益鬆、人心又疲、大發永福太亨大德成元茂永等紛紛傾賣、價跌落三元餘、五十八分跌至六十三元三角之最低價、往後福興永略進、升四角、及至十二時收盤、價爲九百六十三元七角、收後盤到六十四元、終則六十三元六七角、

現貨赤金、申貨平、計九百六十八元一角、津貨加八元二角半、盈豐恒進數十條、英新金七磅一先令九辦士半、

揭價以關金升六釐、標準改爲九百九十八元二角、初撳三十元〇一角、後廿八元七至三十五元九角、結果撳三十四元半、比前日多撳五元、補水五十元、登帳六十四元、

檯面上交易清淡、統計大發永恒餘順茂福泰亨義豐永大昌祥聚昌均進、壬發永大豐順茂永德元茂永福興永祥和大德成則出、大連幫共做五百數十條、軋出二百七八十條、廣幫仍少出納、二月份籌碼截至昨午止、共二萬五千七百五十九條云、

◇金業交易所

[illegible]

◇銀樓飾金

[illegible]

◇海外金電

[illegible]

◇海外銀電

[illegible]

□匯豐掛牌

[illegible]

□中央銀行掛牌

[illegible]

外匯平而帶鬆

昨（十二日）外匯市況、掛牌英平美略縮、內盤經中央沙遜日行等爭售、故一致略鬆、華商出納仍稀、至於海外銀市均跌、匯兌續降、中央匯豐掛牌、英平美跌〇六二五、呂匯亦小、其餘均未更動、內盤市況、英金早開與前晚收市相同、計現貨一先令五辦士、四月四辦士半、某洋行首扒現貨、沙遜繼起拋出一月、均五辦士、後朝鮮傾售、因此步驟、二月份長至四辦士八一二五、麥加利華比略有買進、午收現貨五辦士〇六二五、四月五六二五、較早開及前晚收市長〇六二五、華商扒塞扯平、銀行互做居多、半日交易共有十餘萬鎊、美金早開即緊〇六二五、爲三十四元七五、大連幫首扒至三元七五、一月三十四元七五、由日行賣出、同業又扒二月三一二五、後又長至三七五、花旗賣出、結果回長一二五、爲三十四元八七五至三元八七五、較前晚長〇六二五、華商大連幫義豐永等軋進、十餘萬元、半日交易共五十萬元、平衡稅仍掛百分之六·〇〇、今將半日成交各價錄後、

△英匯內盤、半日有〇九三七五上落、自晨開賣價現貨與一月同爲一先令五辦士、一月四辦士七五、三月六二五、四月半辦士、買價照加〇六二五、安達出三井麥加利三月四辦士六八七五、華比入三月六八七五、中央匯豐花旗出麥加利四月五六二五、出現貨五辦士、東亞入一月五辦士、（沙遜出）朝鮮出匯豐三月六八七五、朝鮮出華比二月八一二五、朝鮮出東方安達、及三井出安達現貨、均五辦士〇六二五、安達出三月六八七五、午收五辦士〇六二五至五六二五、

△美匯內盤、半日有一八七五上落、自早開出價現貨三十四元七五、一月六八七五、二月一八七五、三月三元九三七五、四月八一二五、進價照加〇六二五、荷蘭進四月三元八七五、正金三井出一月四元七五、三井入三月〇六二五、大英三井匯豐出二月三一二五、朝鮮出大通現貨八七五、花旗入一月八一二五、出二月三七五、華比出大通一月八一二五、午收出價三十四元八七五至三元八七五云、

◇上午開盤　◇上午收盤　□英匯　□美匯

[illegible]

票據交換報告

上海聯合準備委員會票據交換所一月十二日交換總數、銀圓八百[illegible]十三萬七千八百七十四元八角、內計銀圓三百七十萬五千二百[illegible]六元五角六分、匯劃銀圓四百四十六萬二千六百[illegible]

□銀洋錢市

[illegible]

債市盤旋續疲

昨十二日、華商證券交易所、債市趨勢沉悶、由盤旋而至呆滯、多數均在觀望、掉期交易雖有、亦在相機而動、浮多似仍有出籠、空頭並無抵補之意、拆洋雖仍祇一角二分、局勢仍屬懈怠、前途或仍將盤旋縮之象、各幫均已收一時也、昨日經過、祇四十二及五十號等昨有買進、爲數有限、略出則零星居多、大數交易絕少成交、故每有絕無問津、未能做開者、其趨勢則大都均在極微小的疲落中、或則彼漲此跌、或則完全不動、沉悶之局、一時不易打開、縱計一日市價結果、尙除一九關及九六遠期、微好五分一角外、餘則一致微疲五分一角至三角不等、成交總數、共計六百〇七萬一千元、茲將其漲跌情形、列表於後、

◇華商證券交易所

[illegible]

棉市愈形不支

昨（十二日）棉市更形不支、[illegible]要方面則以結帳關係完全停頓、而到貨轉形踴躍、尤以長繼續賣出居多、因此市場人心有難於支持之概、紗布交易所標花、前市小五分至一角、後市又小五分至二角五分、計賣出者爲[illegible]一千四百担、慎記一千一百担、仁豐一千六百担、長豐六百担、潤康一千四百担、長和二千三百担、買進者吉豐一千三百担、大孚一千八百担、榮興一千五百担、賡豐二千一百担、漢安四千一百担、各月期價如下、

[illegible]

現棉市況到貨、計姚花一·四〇〇包、通花四百九十包、市上交易以結帳期近、廠需全部停頓云、

紗市仍無起色

昨（十二日）紗市仍無起色、雖零星空戶略多抵補、無如市場空氣依舊黯淡、加以多頭了結、致愈益趨下游、紗布交易所標紗前市小一角至五角、後市又小一角至三角、計賣戶通記五百五十包、大豐一千三百包、新華三百五十包、德記新七百包、買進者爲吉豐四百五十包、錦昌四百五十包、泰豐八百包、慎記五百包、各月期價如下、

[illegible]

◇紗布交易所

[illegible]

粉市下跌
期麥近堅遠疲
洋麥成交一船

[illegible]

◇麵粉交易所

[illegible]

◇雜糧油餅交易所

[illegible]

△滬南米市

[illegible]

◇滬北米市

[illegible]

長命補腎丸
趙濟倉
鑽精固髓　奪天造化　如用霸藥　天誅地滅
王道國藥　補力雄偉　每瓶五元　買一送一角
[illegible]

保肺聖藥
肺病　止咳化痰　殺菌益肺　各大藥房均有出售　主治　肺結核　肺癆　肺炎　肺萎
上海四馬路　大和大藥房總發行

胃痛奇方
服時見效　不奇不在永不復發
專治胃氣痛　心肝胃氣痛　[illegible]
正泰綢緞局內仁仁社

招商局船期廣告
江新　新江　海新　海安　安無　無泳　泳公
順　新　天　晏　銘　亨　興　志　安　平
[illegible]

三北公司　船期廣告
[illegible]

加拿大積雪消融河水氾濫 數十村鎮被淹沒
各項工業停頓損失達數十萬

◎加拿大哈里福克斯十二日路透電、新蘇克的亞省因雪融河水氾濫、今日有數十村鎮被淹沒、各項工業爲之停滯、損失之數達百萬元、今日本省復有多處雨雪甚大、且有狂風、居民益感困苦、難多村現半處水中、當局已派隊前往救援、

長垣黃河口 天暖泛濫異常

◎北平今日專電、長垣黃河口、因天暖泛濫異常、孔祥榕協同地方負責搶險、

南昌硝皮廠大火

◎南昌十三日中央社電、南昌章江門外硝皮廠、十三日晨一時失慎、火光燭天、爲南昌今年第一次大火、

日鳥取縣大火 燒燬一千六百家 災民達二千餘人

◎鳥取十三日日聯社電、昨日十二日午後七時四十五分、鳥取縣境町大字境町失火、因當時爲大風所煽動、火勢擴張甚急、附近游廊一帶燃燒、貫通至大街京町、松枝町、末廣町、日出町等處、燒失約三分之一、燬去達二百戶、直至十三日午前一時頃始行鎮火、因當日爲星期六、往來人多、負傷者當非少數、至境町方面燒燬戶數達一千六百家、災民計二千餘人、爲狀頗慘、

徵收交易稅 原則不變
稅率酌減決定下月一日起實行

財政部決定自二月一日起、實行徵收交易所交易稅、惟因滬商一再請願、爲體恤商人負担計、對前已擬定之稅標準、略予減低、至原則則決不變更也、華東社記者今晨特探誌各情如次、

實行 自財政部擬定徵收交易稅後、交易所當局即立表反對、而各團體廠商方面、則以此次稅則施行後、足以減少投機及操縱市面之往昔、故甚表贊同、本市麵粉交易所理事顧馨一穆藕初等、曾數次晉京請願收回成命、停止執行、卒因財政當局根據大多數商人心理、對此項稅率決定於二月一日起實行、惟體念商情計、特將交易稅稅率照原定略予減低、以符法令、

原則 交易稅原則條例一項、❶交易稅基於交易所買賣成交而發生、納稅者爲買賣雙方當事人、❷交易稅就交易所 有交易物之種類、查酌交易市況、分別規定、以期適合於社會經濟暨金融情形、有價證券稅率、按買賣約定價格計算、其他貨品按成交單位計算、

稅率 交易稅稅率前 規定(甲)有價證券買賣約定征收萬分之一·二五、現擬改爲萬分之一·一五、(乙)標金每條前定一角、現擬改爲七分五厘、(丙)棉花每百擔征稅前定九角、現擬改爲七角二分半、(丁)棉紗每百包征稅前定三元五角、現擬改爲三元另七分半、(戊)麵粉每千包征稅前定七角、現擬改爲五角七分半、(己)雜棉·小麥·黃荳·紅糧每車征收前定一元四角、現擬改爲一元二角七分半、豆餅每千斤征稅前定七角、現擬改爲五角五分、豆油每百担征稅前定七角、現擬改爲六角、聞此項辦法、尚須俟十八日之大會通過後、始能決定云、

廈商業銀行宣告停業
計欠存款四百餘萬元

◎廈門十三日中央社電、廈門商業銀行、因存戶支取太多、無法應付、十二日宣告停業、計欠存款四百餘萬元、

二千萬港銀 廢歷年內可全數運到
首批到滬約本月二十日前 是否續購視將來需要而定

財政部爲穩定市面、調劑金融起見、特向香港購買現銀二千萬元、經由外匯平市委員會轉託中央·中國·交通三銀行辦理、買賣手續、均已磋商、故三銀行彙集之二萬餘條金、亦已分批運出、茲據今晨銀行界消息、該項現銀、確已分批由港運滬、於廢歷年關內、可全數運到、首批到滬、約在本月二十日前、數額爲一千萬元左右、該項現銀抵滬後、將由中央等三行分存、以作不急之需、因此購銀、全係作調劑之用、並非急切需要可比、故是否繼續購進、則須視該項現銀抵滬後之需要而定、現尚無從逆料也云云(日日社)

歐洲歷史轉變點之一 薩爾公民投票今日開始
管委會禁發傳單並發刊報紙…… 全境諸小山均燃火炬

◎薩爾白魯根十二日路透社電、據負責方面消息、公民投票將展緩舉行之謠、實無根據、社會黨與共產黨之聯合陣線、藉口日耳曼陣線施行嚴重之恐怖主義、請求展緩投票、已爲管理委員會拒絕、管理委員會爲遏制人心激昂防杜意外事端起見、今日下令、明日薩爾境內概不准印發傳單、發刊報紙、且不准出售烈酒、明日各店售賣淡酒與啤酒、以午後二時至五時及晚七時至九時爲限、今日大雪、預料載運各處票櫃之汽車、並運送投票人至其原籍投票之特放火車數百輛、馳行均將稍緩、今夜全境諸小山及德邊界一帶、均燃火炬、徹夜不息、各教堂則鳴鐘不輟、

今無論日耳曼陣線與聯合陣線所得票數孰多、而主張以薩爾合併於法國之票數、必甚寥寥、蓋袒法派散居各地、既無團體、復無報紙從事宣傳、能否得五千票、尚屬疑問也、就另一觀察點而論、公民投票、實爲一至饒興味之事、蓋薩爾人民本爲德人、而今竟可自由投票、表示其對希特勒主義之意見、不僅報復也、

國社黨與共產黨今對於公民投票、均非常注意、蓋此舉不啻使德元首希特勒與其同志受最高之試驗、又不啻爲一自由選舉、以覘人民對於國社黨之政策具何趨嚮也、共產黨與社會黨因邇來歐洲各國先後實施狄克推多制、壓倒彼等之權力、皆爲痛心疾首、故於此次投票、乃各抖擻精神、作最後之抵抗、

（國聯政院準備緊急會議）據日內瓦路透電訊、該處皆料薩爾舉行公民投票之際、不致發生重大之騷亂、如果接有薩爾白魯根嚴重之警報、則將於明晨召集國聯行政院緊急會議、

據柏林電訊、當薩爾公民投票舉行之際、德國各教堂均將鳴鐘一小時、聞德國各教堂且將祈禱「公道勝利」、德當道爲防不利於德國之消息傳播民衆起見、曾命秘密警察沒收昨日出版之英法文各報、僅泰晤士報與法時報除外、

又據日內瓦消息、英國一俟公民投票結果既明、擬儘速對薩爾之前途作切實之決議、現望在下星期杪本屆國聯行政院會議結束時、可作此決議、日內瓦人士現皆視今後數日爲歐洲歷史上最重大轉變點之一、近數月內、英法對於薩爾問題、曾密切合作、據現勢觀之、兩國之合作、仍將繼續進行、英外相西門、掌璽大臣艾登、法外長賴伐爾今日曾在日內瓦會談兩小時、雙方意見、頗爲融洽云、

薩爾猶太居民今日宣稱、彼等曾接勸告、令於今夜赴德、而於下星期公民投票辦竣後歸來、歸來時、須出其曾在德蓋印之護照、以證明彼等未參與投票云、聞此項勸告、來自國社黨方面、謂如此則薩爾如歸還德國、猶太居民可免受懲治之報復云、

團結合作續有進展 王寵惠應汪邀入京
昨晚離滬與汪等續商具體辦法 孫科今晨接見何世楨當晚入京

關於團結合作、經行政院長汪精衛、前日在滬上孫科宅、與王寵惠博士孫哲生及財長孔祥熙氏等、洽商結果、前途益見開展、現在所商者、已至在所謂具體辦法、汪氏以京中公務繁冗、不能多留滬上、爰即於當晚返京、約王再晉京續商、茲悉王氏應汪院長約、業於昨晚乘車晉京、行前知者甚鮮、事前並未定車、乃臨時買票登車者、王氏預定在京勾留二日、俟孫院長今晚返京、明日與汪孫兩院長共同會晤後、明晚乘車離京返滬、如時間許可、則即於十五日乘康特盧梭號輪先行赴港、又胡漢民氏所派北來之代表劉蘆隱氏、現尚留滬、立法院長孫哲生、於日前來滬會晤王寵惠等、磋商時局、今晨孫氏在宅、延見中委何世楨等、語及時局及胡漢民之出處等頗久、孫氏事畢後、即於今晚偕國府委員馬超俊、立法院委員鄭洪年、傅秉常、林柏生、孫維棟、吳頌章、鄧哲熙等入京、主持全體立委就職典禮云

平市長袁良赴津

◎北平今日專電、平市長袁良今日因私事赴津、

劉匪竄關外

◎北平今日專電、劉匪由薊竄關外、蹤跡不明、

楊猴小匪向東勝逃竄
各部正跟蹤追擊中

◎歸化十二日中央社電、楊猴小匪在克兎溝被騎兵七團步兵四零七團痛擊、斃匪卅餘人、獲馬數十匹、刻殘匪狠狽竄東勝東南胡羊兎溝一帶、各部正在跟蹤追擊中、王靖國部在河西佈防甚嚴、並在要路小口遍埋地雷、防匪竄越、匪此次竄東勝趾連達拉特郡湛島審等旗地、七十師已與各蒙旗商有聯剿防匪辦法、中阻楊匪逃竄、

美最高法院 金案判決書
將於本月內發出 衆信將維持政府

紐約訊、經濟界預測、關於金條款案之判決書最高法院將僅在本月內發出、據一般一致的意見、法院將維持政府、昨(十二日)紐約股市、開盤甚稍穩定、但以最高法院對金條款文案之態度難測、故拋風未戢、價格續小數角至二元光景、鐵道股尤甚、華爾街穩健者之意見、認法院將擁護政府、蓋苟作否認判決、則經濟勢必緊縮重陷入不景氣之氛圍、而一九二九年之崩潰、較此則將爲小巫之見大巫矣、金幣條文債券、特別鋼鐵債券、續有需購、無金幣條文者亦續有拋出、在債市方面、金幣條文債券連美政府公債繼續挺進、多數且創造一九三四及一九三五年之高紀錄、無金幣條文者則跌、小交易所市況遲疲、芝加哥小麥因空頭補進、情形轉穩、因信市面已拋售過份也、半日成交六十七萬股、

法代總領事 鮑黛芝定月底到滬

駐滬法總領事梅里靄氏請假九個月、於昨午偕眷回國、其代理人選、業由法外交當局派前任法租界會審公堂法官鮑黛芝氏暫代、鮑氏將於本月三十日乘法郵船秦諾雪號到滬、在鮑氏未到滬前、其過渡時期之總領事、暫由領事高發氏代理、至梅氏決於九月間回任、外傳調任回國說、本埠法領署表示非事實、按梅氏第一次來華、係任民國十二年任代理領事、民國十八年調任爲天津總領事、至民國二十一年、任上海代理總領事、直至去年一月始被委爲正式駐滬總領事、梅氏自來滬後、此次爲第一次請假回國云、(新聲社)

當頭一斧 遇仇人
▼兇手係同事被歇後遷怒▲

揚中人王永林、二十五歲、在西門中華路西華弄卅三號方四和絲帶廠爲織工、昨日下午一時卅分許、行經民立路、因便急入該處公共廁所如廁、詎被該廠辭歇工友郭季才、(年廿七歲、鎮江人)身懷利斧、跟蹤而入、突出利斧、向王頭部猛劈一斧、當場血流如注、郭即返身奔出圖逃、經看廁所之宴卿追趕、將兇手扭獲、嗚由崗警葛寶山到來、即將兇犯利斧及受傷人證人一併帶所、經唐所長審訊據王供稱、郭前在廠被主人辭退、因疑我進讒、致爾懷恨報復、詰之郭供「言語支吾、當以案關傷害、除將受傷人車送醫院救治外、兇手申解總局訊究、

指拘主犯 多年老友
孫永慶供係 被砍十餘刀之朱三毛 「借錢不遂◎藉端誣指」

寓居閘北岳州路岳州坊十二號甬人朱三毛、前年八月四日下午八時許、被仇人多名在該坊附近用手鎗指住、嚇禁聲張、以劈柴刀將渠左右兩足及腿部猛砍十餘刀、左手中指砍去一個、嗣經該管公安局拘獲案犯二名、解送地方法院、各處徒刑二年六月、前日下午三時二十分、被害人朱三毛偕五區三所偵緝員夏留生至虹口捕房報告、有是案主犯甬人孫永慶、在元芳路二百九十五號茶樓品茗、請爲協拘、捕頭派探李澤星密往該茶樓、將渠逮捕、帶入捕房收押、翌晨送第一特院刑二庭、工部局律師厲志山陳述前情、而朱三毛證稱、當時被告在場唆使他人行兇是實、質之被告供與朱爲友、已達七年餘、近因其在周家嘴路向我借款五十元未允、謂請看戲法、絕端誣指、餘供支吾、詰之朱三毛否認有借款事、蕭燮棻推事諭仍還押、候市公安局公示移提、

中山路男屍滿身刀傷

今晨十時、滬西中山路梵王渡車站附近、發現一無名男屍、周身刀傷、慘不忍覩、當由曹家渡公安局巡警查見、到場調查之下、報告當圖地保、報請調方法院相驗、

紅丸機關 獲犯判罪

虹口捕房華捕頭徐舜卿、前日午刻在麥倫路德明里三百十二號屋內破獲出售毒品紅丸機關一起、當將主犯南京人王阿根·周金福逮捕、連同顧客嚴阿根等一千人及紅丸煙具、帶入捕房收押、翌晨解送第一特院刑三庭、工部局律師厲志山陳述案情、繼據徐捕頭稟明破案經過、當將證物呈察、經蕭推事向各被告訊明、判決王阿根·周金福各處徒刑六月、嚴阿根處拘役四十天、陳倫·查玉之·郭毛媛·姜王氏各處十天、證物沒收、俞時興·王阿更無罪開釋、

滬漢滬平航空 今晨恢復

中國航空公司各線飛機、昨日因受大霧影響、致全部停航、今晨因霧已漸退、故滬漢線東下西上各機、已於今晨恢復、滬平南下機、亦因前日在青島被阻、已於今日抵滬、昨日未能開出之北上機、亦於今晨離滬、惟滬粵線星期五應行開出之南下機、雖於今晨一度飛出、惟中途仍遇霧折回、龍華機場、北上機至發稿時止、仍滯留廣州、未能飛出云、(華東社)

廣龍線航空 每週對開二次

◎南京今日專電、西南航空公司廣龍線、以業務日益發達、爲將原定每週對開二次之班次、改爲每週對開三次、以利交通、

古物保委會 調查古物

◎南京今日專電、中央古物保管委會、以各省所保存古物種類數額、迄未詳明調查、特擬定古物調查表及古物保存機關調查表兩種、於今日呈請行院審核、分咨各省市政府代爲詳細調查、

陳紹寬在滬 候晤李世甲

據本埠海軍界消息、馬江要塞司令李世甲已定日內由閩乘艦來滬、晉謁海長陳紹寬氏、報告清剿海匪事宜、將作半月之勾留、始行返閩、至海長陳紹寬氏、前因病留滬調養、茲已痊愈、本擬即日入京消假、茲以李氏來滬在即、故擬俟李氏抵滬會晤後、始行入京云、(中央社)

楊德昭留滬 必要時將返粵

駐粵綏靖主任陳濟棠之駐京代表楊德昭、前由京來滬後、現尚留滬、聞楊氏近有一要電上陳濟棠、有所請示、日內暫仍留滬、聽候覆電、必要時、將返粵一行、面陳一切云、(新聲社)

覃振定期返京

司法院副院長覃振、現已定於十五日乘十一時京滬晚車入京、覃氏辭意、業已打消、至華北之行、現悉因天寒體弱、且因院務關係、一時不克抽身、大約候春暖時、方可成行云、(新聲社)

滬北國展 定明日開幕

中華國貨協社主辦之滬北國貨運動展覽會、勘定閘北舢舨新橋下恒豐路漢中路口爲會場、開始建築舖位百餘間、已將竣工、參加廠商、計亞浦耳·仁豐·美亞·五和等數十家、已於前日抽定塲位、並定明日(十四)下午二時舉行開幕禮、

京滬·滬杭甬路行車時刻表

京滬線 火車報時表
上行車 / 下行車
[illegible]

滬杭線 火車報時表
下行車 / 上行車
[illegible]

招商局 船期廣告
江新 江順 新海 新天 海安 委銘 安亨 無興 恤慈 公安平
[illegible]

三北公司 船期廣告
[illegible]

居爾典路 抗盜流血 少年傷重命危

本地人高阿松、年五十五、家住法租界居爾典路西面新造房屋內、今晨二時許、突有盜匪四名、撬開大門而入、正圖搶刦、詎被高之幼子名阿寶者（年二十）聞悉、起與盜匪抵抗、盜見狀、知難於刦物、乃摸出手鎗、對準阿寶轟擊、阿寶適貼緊盜身、不及避讓、當被在左肋中間擊中一鎗、流血倒地、痛極狂呼救命、盜於此時乘機從後門逃逸、法捕房聞訊、趕派探捕前往、盜已無蹤、乃將受傷人車送醫院醫治、子彈尙未穿出、傷勢十分沉重、

巨額佣金成泡影 理髮店主背上一刀

◇……律師書記否認行凶……◇

僥爽之餘　竟至流血

海寗路八百號麗明理髮所主丹陽人戴老四、還以南京路有房地產一處、業主欲出賣、擬定產價六百五十萬元、故四出拚求買主、冀博取成交之巨額佣金、旋被探悉有粵人某欲購該產、而戴自度人微言輕、未必能徵買者之信、爰將是項居間任務、與住居海寗路秦來里七百六十號現充某律師書記之無錫人陳子清（即陳志雲）共之、俾易辦理、不料自初夏奔走至殘冬、

功垂成◇……◇心所希望之酬報、亦同泡影、參預者僥爽之餘、遂相齟齬、至上月廿一日午後一時、戴在陳家、因此頂刺刺、被人手持鋒利之菜刀、潛至其身後向背部猛砍一刀、頓時鮮血直流、戴即負創奔往附近匯司捕房報告、由捕頭飭令將衣衫驗、詛其一襲襯衫、已染殷然之色、當派員將戴赴醫院救治、並馳往陳家查詢肇事原因、但凶手

早經逃逸◇……◇現戴傷愈出院、彼以當時在場行凶者、共有陳子清及山東人李樹榮・江北人袁炳南・湖州人陸珍生等四名、乃延律師對若輩提起傷害之刑事自訴、請求依法懲戒、昨日下午由第一特院劉推事開庭審理、被告祇陳志雲到案、其餘李・袁・陸三人均已逃逸無蹤、即由原告戴老四詳訴經過、謂該項地產交易、係我與陳合作、其後雖末談妥、而陳則向我

暗損失◇……◇五十元、因我不允、且將我拼入虹口捕房、經捕頭訊明釋放、彼至十二月十四日、又遣袁炳南喚我往茶館、仍索該款、我依然拒卻、乃陳於十二月廿一日下午、忽著陸珍生來理髮店、詭言地產已成交、命我隨往陳家分款、比至、陳在內室吸鴉片、喝桑勿予放走、於是袁炳南緊執我手、李樹榮取陳家之菜刀、從背後猛砍、我負傷奔往匯司捕房報告、及探員到陳家、行凶者已逃、李袁陸三人皆係陳黨、故

若輩蹤跡◇……◇唯陳知之、但其不肯傾提耳、質之陳志雲供、爲買主方面之曹姓、於談判時曾先給戴五十元、嗣末將房產買妥、曹向戴索還所給之款、戴屢允交還、而屢次爽約、曹嘗欲以詐財罪控之、以我不願作證末果、廿一日午後、我在鄰家、及聞彼等在我家相打、急即馳歸、則已平息、何人行凶、我實不知、倘誠如戴所控、捕房焉有不對我追究之理云云、但戴堅決否認接受曹姓款項、謂實係陳屢索損失而釀成此事、繼傳陳妻顧珠訊問一過、劉推事諭候改期續訊、

吳都記游（四九）（蔣大沂作）

光福之行（二十）

勝空收麵碗去，又在廚下持開水壺來沖茶。道：「山上倘客人既不能多吃麵，請再吃一碗茶；此茶可以消食也。」勝空之茶葉實佳，沖後試之，依然與元泡者無異；不知果 何法培植者。

勝空又言：「山上倘有一老虎洞，今既湮沒，惟彼認識其處。彼自發見此洞後，以供探幽好奇者之游覽；顧鄉人或於堪輿家言，不任其興工，至今梗塞如故。」因固請余等上山一觀，余等以下午尙有石樓石壁之游，恐往返費時，末往。臨走給酬，仍照昨西茅蓬例，予以小洋六角。勝空雖未能如所欲望，但到底亦不好意思當場發作，仍歡送至寺外而別。

途中余謂華丹曰：「和尙既吃飯都定價目，素來，我儕游客亦宜定一價目單，刻在名刺後面，計以清茶饗我儕者，當酬小洋兩角；以醬油麵饗我儕者，當酬小洋六角；請我儕吃飯者，當酬大洋一元。凡至一僧舍，先以此單示之，如僧人以爲此生意値得做，便做；如以爲不値得做，便不做：公平交易，亦大佳事。」華丹笑曰：「辦法固佳，惜太「括皮」；殊未足附庸風雅耳。」

日舞場主人被害 凶手自首

◇……明石正義任民會議員傳與選舉有關……◇

日日報上海日報云、十二日下午九時、桃山跳舞場主人明石正義、在蓬路（二六）咖啡店樓上爲北四川路歌舞使座內早壽司主人德野小三郎、用利刃自背後刺入、頓時自樓梯上跌下、樓上人聞聲而集、遂舁往篠崎病院、但已無意識、施應急手術、亦無效、即行絕命、兇手德野、見其昏倒、即投領事館警署自首、明石曾畢業明治大學、現任民會議員、此次遇害、聞與選舉者有關、刀刺入心臟、故立即斃命、

潘榮記營造廠監工被控 第一審判決無罪 民訴部份亦 判決撤銷

（原判決論處周信忠侵佔罪刑兼證據不足）

住居福煦路福煦坊十二號之浙江定海縣人潘榮福、向以開設潘榮記營造廠爲業、前延袁仰安律師具狀向第一特院控告監工鄞縣人周信忠背信侵佔洋七千餘元、業經特院判決、周處徒刑六月、並照數賠償、茲周不服判決、延請陳霆銳等律師向高二分院提起上訴、前日經庭長郁華會同吳一推事涖庭審訊明晰、宣告判決、其主文曰、原判決關於周信忠罪刑之部份撤銷、周信忠無罪、其他之上訴駁回、又關於侵佔附帶民訴部分亦同時判決、原判決撤銷、被上訴人在第一審之訴駁回、其判決書已於昨日分別送達兩造收受、茲摘錄其上訴判決理由於下、

查 上訴人周信忠充營自訴人潘榮福營造廠監工、經收華業信托公司造價加帳計銀七千八百五十元、由華業公司簽出浙江實業銀行九月十三之同額支票一紙、交周收受 經人如數兌去 此爲不爭之事實、所應審究者、僅在周有無將此項支票轉交與潘是已、質之兩造關於授受之間、向無一定方式、一稱已交、一稱未交、僅以空言互相爭執、是其犯罪嫌疑、不能證明之利益、應屬諸被告、已不待煩言、

況 據證人李錦沛供、加帳八千二百元、係九月二日簽出第五十號領款證書、至九月念二復簽出一萬元之證書、五十一號領款證書上、將八千二百元一筆、已歸入前期、領項下、由潘簽字承認、若五十號領款證書不付、伊不能簽發五十一號證書、伊在簽發該兩號證書之間、潘之代表狄阿土來過、伊已告以八千二百元加帳付了七千八百五十元、因有一部份工未完、暫扣三百五十元未付

是 潘既在五十一號證書上簽名承認五十號證書上所開之款、業已領得、且在九月二日至九月念二日已將實發七千八百五十元暫扣三百五十元之情形、由李錦沛明白告知潘之代表、則在九月念 日以前在潘已知此款業經發放情形、故肯在第五十一號證書上簽字承認、參以潘在訴華業公司欠款案內所遞書狀、略稱加帳數洋八千二百元、已由聲請人在李錦沛之領款證書上簽字具領、早已結束等語、尤足互相發明、

因 之潘所稱周收到七千八百五十元、伊末知悉等語、殊難措信、原判決論處周信忠業務上侵占罪刑、證據尙見充分、應認關於該部分之上訴爲有理由、據上論結、應分別依刑事訴訟法三八四條・三七九條・三一二條・五〇七條第二項、三八五條 一項、判決如主文、

滿山紅

愼予

（二十八）

第三回　攀高薛鄰嫗作伐　踰門第遣老相攸

前情縮記　[illegible]……、同期、嘯梧晤女於半山亭、匆匆數語而別、邂逅奇侯七、偕往樓月山房共飲、席間侯七追述已往情史、飄零時勿結交妓女、嘯梧未信、嘯梧因飲食不愼、回寓小病、促詩句不下、曾日病愈、赴碧泉晤、訪蠻娘的外祖母索老太。

嘯梧向屋內細細一看，屋中陳設全套紅木傢具，壁上掛着翁同龢一付對子、孫貽經四幅行書，和梅花道人松泉清話圖，都是很名貴的字畫；嘯梧看了屋內陳設，和壁上字畫，不由肅然起敬，暗忖看這樣派頭，卻是縉紳世家，不要輕視他。正凝想間，那老媽子端了一隻白瓷蓋碗一杯清茶進來，說道：「老太太就來了。」說着，又向嘯梧上下打諒一下，才退出去。嘯梧見主人還沒出來，負着手一面看壁上字畫，一面心裏暗忖，我以爲是小家小戶，什麼話都好說，這樣舊家，禮節一定很重視的，我對這位老太太說話，倒要謹愼一點，不要給她見笑，正想着，老媽子又走進來，打開門簾道：「老太太來了。」嘯梧向門外一看，索老太拿一根手杖，顫巍巍一步一步，走了進來，嘯梧因身上穿着西服，對老太太很恭敬的鞠了一躬，老太太一邊讓坐，一邊說道：「曾先生，那天眞感謝你，若不是曾先生，小靈碰傷了，我眞對不起她的父親。」嘯梧謙遜幾句，隨問道：「蟾小姐常來這裏嗎？」索老太道：「一個月也只來幾次，她的父親只有這一個女兒，最愛她，管束她最嚴，別的地方不許去，只我這裏還清靜，沒有來往什麼人，才許她來。」嘯梧道：「蟾小姐沒有在學校？」索老太道：「別說起了，現在像小靈這麼年紀，誰不在學校裏混了幾年，小靈也愛上學校，只是他父親不肯，她父親最不喜歡學校，說進學校不是念書，是學壞，好好兒女，一到學校，便學壞了。」嘯梧道：「這主見似乎太偏了吧！」索老太道：「這也怪不得他，小靈的幾個哥哥，在家都管束得很規矩，一到學校全學壞了，他父親恨學校，恨極了只在家裏請老師教他幾個兒女。」嘯梧道：「學校不能說沒有壞處，但是關在家裏念書，不和外面接近，將來成人，對社會情形是很隔膜的。」索老太聽了，只裝着雙眼，向嘯梧看了一眼，似理會又似不理會，臉上皺紋微微一動，嘯梧看這神氣，知道這話不對路，便不敢再說，只道：「昨天我見着蟾小姐。」索老太很詫異道：「你在那裏見着她？」

失子復遭詐財

拉車度日之徐如寬 人財兩空 ◇ 獲兩匪

（路上相逢交涉不理　報警拘捕）

鹽城人徐如寬、年四十、住在南市打浦路玉雀港草棚內 拉車度日、膝下有一子名大阿四、年甫四齡、於去年十一月二十九日下午四時、在門口嬉玩、忽然失蹤、徐派人四出尋覓、杳無蹤跡直至十二月五日深夜十時許、突有劉學宏馬達五兩人、闖入徐住之草棚內、從被褥中將徐拉起、向謂「爾子大阿四、現被我等探悉係被錢小開其人綁去、目下請爾拿出現鈔十五元可以取贖」云云、徐聞言之下、信以爲眞、翌日即在玉雀港附近三星茶樓交款、劉馬得款後、即與徐握手而別、徐亦返家、待子歸來、詎直候至最近、仍舊不見大阿四之蹤跡、而劉馬兩人、又去如黃鶴、直至今晨十時許、徐行經斜徐路上、忽與劉馬及另一男子遇見、徐 上前理論、劉馬竟大肆咆哮、徐無可奈何、於是據情報告附近警士由警趕到、將劉及另一男子拘住、馬則乘機逃逸、旋即由巡警將兩人帶入局內、據劉供另一男子即係錢小開、公安局現因該案同黨甚多、正在派探四出查緝、以期水落石出、至於大阿四案究竟在何處、尙無下落、

綁殺林白子案 被告之有利消息

史凱倫將到庭作證 其人面貌極似霍浦曼

（綁案發生時曾在林白住宅附近）

紐約十二日路透社電、紐約郵報今日登載一消息、於被控架綁林白子之霍浦曼或將有利、據稱現有住於紐邁西州曼羅公園名史凱倫者、其貌極似霍氏、渠稱、當林白子被綁之日、渠適在林白住宅附近地點查視某處產業、是日渠駛一綠色汽車、渠將到庭證明當林白子被綁時前後、渠適在林白住宅附近之林中云、被告律師萊里聲稱、

◆……今晚的戲劇……◆

[illegible]

一週債市回顧

洋拆逐步緩退 市價盤旋下降

本週一月七日至十二日、華商證券交易所、一週經過、環境之優良、洋拆之緩退、當爲近兩月來甚好之現象、平市委員會、由港運申一千萬元、漸成事實、胡漢民之北來、漸有實現之可能、剿匪成績、張明較着、華北問題、通動解決、公債市場、應見上漲、而實際上、達戶毫不踴躍、空戶依然觀望、致使市價抬頭不起、反有由盤旋而趨於萎靡之狀、夷考其實、蓋以大戶賣出、代表金融界居多、仍以銀根關係、不擬抵補、散戶原有之套利交易、亦以年終收束原因、多數不能掉期、故有背道而馳之象、前途仍不克盤旋下降也、週一洋拆已見鬆、散戶稍有買進、漲三五角至七角半、週二洋拆雖續低、四川忽有謠言、大戶賣出回小一三角、週三洋拆再鬆、運洋二千萬元之說漸確、通郵問題解決、略好三五角、週四洋拆再縮、胡漢民北來消息愈濃、五十號頗有買進、回上一三角、週五六洋拆雖已退至二角三分、市價則因大戶空頭續有加碼、乃由盤旋而轉疲、每日約小二三角、前途因套頭不掉期、大戶空頭不補進、或仍將盤旋下、但年內當不致有鉅大變化矣、一週市價結果、計略好二角至一元之譜、成交總數、計共六千一百三十七萬四千元、茲將漲跌情形、列表於後、

[illegible]

英純金回跌 銀市英平美縮

今天星期日、中外各洋銀行、向例均不辦公、所有金融外匯等市、俱 報告、惟接（十二日）英倫銀市電訊、大條銀均未更動、計近期爲二十四辨士四三七五、遠期二十四辨士五六二五、脚地美國與投機家均進、印度賣出、小交易、市況平定、又接美銀價、續跌一二五、計現貨爲五角四分二五、匯兌英小半分、爲四元九角一分、美升三七五、爲四元九角〇七五、倫滬先令仍爲一先令五辨士二五、孟買小三安那、計六十四羅比〇八安那、英純金復跌二辨士爲七磅一先令七辨士半云、

◇海外金電

英倫金塊　七磅一先令七辨士半　跌一便士

◇海外銀電

[illegible]

◇銀洋錢市

[illegible]

◇海外棉花商電彙集

[illegible]

麥市勢弱而跌

[illegible]

◆……今晚的遊藝……◆

[illegible]

交通銀行總行 滙水一覽表

下列行市係上海匯往各該地交付者合國幣一千元

[illegible]

危險！危險!!

日人侵略東北，是乘我全國同胞平時太不注意東北。東北當局太不注意日人行動而暗爲之備。但在眼前，西北西藏，如四川，西康，西藏，青海，新疆，蒙古，其地位重要不下於東北，其出產蘊藏亦不下於東北，其危險程度，更不下於東北。

同胞，同胞 能淡然處之麼？

如不能淡然處之，請速購讀

中國第一部探險記

西行艷異記

西行艷異記一書，以日記體裁，描寫西北游蹤，洋洋三十餘萬字，勝過近人小說「老殘遊記」・而「怪異」「神秘」「奇詭」「偉麗」

比之西遊記 別有一種風味

西行艷異記一書所載種種冒險事實，眞足驚心動魄，而考古證今，對於外力侵略之危險

更多歷史上價値

西行艷異記作者陳重生即青年探險團秘書陳重爲之弟。書中述其與許多蠻女邂逅，終與奇女子杜幸生結合。入情入理。頗饒趣味。自刊時報後，曾有多數青年發起西北探險團欲往西北遊歷，亦可見此書

魔力之偉大

西行艷異記全部分訂三册。用時報特備新式四號字精印。

附插奇異風景人物照片

數十幅。咸屬外間所未見。購備一部。不啻在數日之內

神遊十萬里長途

每部三册

單購一册實洋五角　加郵費三分　掛號費一角

合購二册實洋一元　加郵費五分　掛號費一角

合購全部實洋一元半　加郵費八分　掛號費一角

發行經售處

上海四馬路時報總館

世界書局　北新書局　文明書局

上海現代書局　民智書局　啓明書局

光華書局　啓新書局

北平西南園時報分館　杭州西湖小說林

南京奇望街時報分館　天津有正書局

蘇州小說林　青島青年書店

各埠時報分館均有出售

全國無綫電台廣播節目

華光 周率一四八〇

新聲 周率一三八〇　電力七五　電話二三二〇五

惠靈 周率一三八〇　電力一〇〇

華東 周率一三六〇　電力一〇〇　電話九五三五九

市音 周率一三四〇　電力一〇〇　電話三六二六九

華興 周率一二六〇　電力一〇〇　電話三一六三七

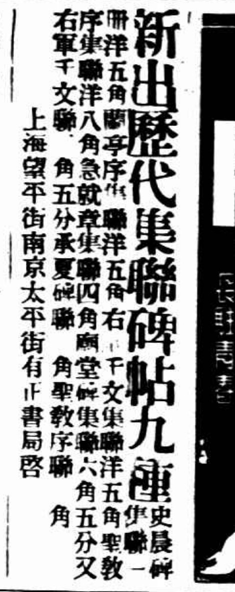

新出歷代集聯碑帖九種
史晨碑集聯一冊洋五角　蘭亭序集聯洋五角　右軍千文集聯洋五角　聖教序集聯洋八角　急就章集聯四角　廟堂碑集聯六角五分　又右軍千文聯　角五分　承夏碑聯　角　聖教序聯　角
上海望平街南京太平街有正書局啓

利利 周率一二四〇　電力一〇〇　電話八三六四二

國華 周率一二〇〇　電力一〇〇　電話九二三〇〇

大中華 周率一一六〇　電力一〇〇　電話九一六一五

元昌 周率一一二〇　電力五〇　電話八二一九八五

上海 周率一一〇〇　電力一〇〇　電話九四一二四

永生 周率一〇八〇　電力二〇〇　電話九三八五九

華美 周率一〇六〇　電力一〇〇　電話九四一二二

中西 周率一〇四〇　電力一〇〇　電話九四〇二〇

東方 周率一〇二〇　電力一〇〇　電話九〇九六六

佛音 周率九八〇　電力五〇〇　電話三五九六一

明遠 周率九六〇　電力一〇〇　電話九四四四八

李樹德堂 周率九四〇　電力一〇〇　電話九五三四三

富星 周率九二〇　電力一〇〇　電話八三四一六

友聯 周率八八〇　電力一〇〇　電話八四一三二

安定 周率八六〇　電力一〇〇　電話三五三四二

福音 周率八四〇　電力一五〇　電話三三六六一

敦本 周率八〇〇　電力一〇〇　電話八四九一二

亞東 周率七六〇　電力一〇〇　電話三五六二六

建華 周率七四〇　電力二〇〇　電話三三一五三

華泰 周率五六〇　電力四五　電話五〇一八六

東陸 周率六四〇　電力一〇〇　電話九五三三五

◇雲南◇ 雲南省 電力二五〇

◇青島◇ 宏波 周率一一五〇　電力五〇

◇南昌◇ 南昌 周率一二三〇　電力五〇〇

◇廣西◇ 廣西省 周率一〇七〇　電力一〇〇〇

◇杭州◇ 浙江省 周率一〇〇〇　電力一〇〇〇

◇北平◇ 北平 周率九五〇　電力一〇〇

◇濟南◇ 山東省會 周率八六〇　電力五〇〇

◇香港◇ 香港 周率八四五　電力二〇〇〇

△廣州△ 廣州市 電力一〇〇〇

◇南京◇ 中央 周率六六〇　電力七五〇〇〇

非洲土人莎魯種之幼孩，赤身裸體喜食麵餅

匈牙利攝政性愛馬，喂馬工作從不假手於人

保護及修理變壓器法

眞空管收音機裏的變壓品，牠的好歹，全仗廠家的出品認眞與否，所以我們如果要購買變壓器，必定要向可靠的無線電材料行裏，否則，上當與吃虧，這是難免的事，講到變壓器的用途，牠在收音機中，是有相當的地位，牠要管理收音與聲浪，所以牠的價格很貴，既然如此，那末我們應該對於牠要有相當的認識，這裏，我告訴你一些關於保護及修理變壓器的常識，以防不虞。

關於保護的方法，第一要將收音機放在乾燥的地方，切不可使牠受到些潮濕，因爲變壓器外面所繞着的線，是最最細的，祇要牠稍微受了一些水份，就極容易使牠斷折，與脫落漆皮，因此每遇雨天，必定要放一包石灰在收音機內，讓牠去吸收潮濕空氣，而保護變壓器，第二，我們不可時常去拆開變壓器的外壳，因爲牠不能多受震動，如若多受了震動，那末就有線頭脫落之虞，第三，收音機中乙電的電壓，不可超過各種眞空管所規定的限度，不然，就要燒壞變壓器的線圈，修理起來，太麻煩而又不大經濟，至於談到修理變壓器內斷線，那是極簡便的，祇要把牠的外壳取下，再把裏面的鐵心，一片一片的脫出來，將線圈取出來，再將外面的一層臘紙揭去，但須留心，切不可把線圈上的線弄亂，然後，把這線另繞在一隻五十支的香煙罐上，找尋這斷線的地方，等到尋着了斷線處，你祇要把斷線的兩端上，用小洋刀把線外面漆皮刮去幾分，再留一些絲，至此，再把兩端絲，互相紋緊接牢，接罐上之後，好把香煙的線，仍舊繞回原處，把外壳也照舊裝好，那就好了（慧麗）

收音機發聲低弱原因

有時吾們正在收一極好之節目，收音機忽然發聲低弱，吾們覺得非常沒趣，考其原因大都是下列這十種，

㈠天地線裝置不好，天地線連接不好或絕緣不佳，有時鄰居之天線，裝得比自己的好，而且還高，
㈡線圈之圈數不合，
㈢儲電器之容量不合，絕緣片已損，
㈣眞空神管不良或眞空管座接觸不佳，
㈤電池電力不足，甲電池或乙電池將用盡，甲或乙電池之正負極倒接，
㈥柵極漏電阻不合，
㈦礦石不靈敏，接觸不佳，和礦石不清潔或觸針不清潔，
㈧聽筒或喇叭失去磁性，或線圈相壞，和分路儲電器，即聽筒之固定凝電器，之容量太大或損壞，
㈨各種裝置不得法，如線路接錯等，
㈩氣候關係如冬當夏低，及空中靜電落雨，或地方低濕均有關係，（小鴛鴦）

汪曼傑的美容講座

白周汪一位明星君，汪曼傑算是挺漂亮，臉蛋兒長的俏，身段又好，當然夠得上稱一聲美人兒，這也不用灑家大吹大擂捧她上天，反正有目共賞，有耳皆聞，當然有口皆碑，快活林影片公司久仰她的大名，要請她往銀色圈裏頭上鏡頭，演一張「三個媳婦」，她卻不願做媳婦，因是她既沒出嫁，倘是待字閨中，怎好做人家媳婦，像個賢慧媳婦了末，換了就怎般回說不肯幹的，灑家想起這事兒可了不得，倘像一定有什嗎嗎裏囉唆的話兒鬧的意思，

昨天翻開幾張報紙，都碰見須久違的小妮子，她是給東方化學工業社請了演講「今代容術」，雖這回事可眞來的高突，雖不是晴天霹靂，也叫灑家摸不着頭腦，是丈二和尚也該這樣，眞教一百個不相信，就到上盤時光，打了個電話（RAI）匣子，果然是她講美容術，她是說着一段開場白，什麼天天後天天要講春夏秋冬四季美容術呀，老少美容術呀，朝與夜美容術呀，交際的化粧術該怎樣，搽粉抹胭脂應該怎樣，大篇的錄般的，口若台山講的經，不多好多興味，灑家也沒打個呵欠，還不，比灑家聽老和尚講的經子的佛，偷個懶腰，只顧豎了耳朵，伸長了脖子，聽得神，昨天不是灑家的壓寨老婆，沒身邊，今天一定要她聽聽，好教打扮得俏一點兒，走出去不醜，

聽了東方化學工業社的一番介紹，纔知道汪曼傑原來在研究唱歌之外，還曾研究化粧美容的法兒，怪不得她會變得那末俏，這所有點意思，灑家想要東方化學工業社求求大慈悲，要汪曼傑多講些美容術，或是不要留一手，唱了什嗎「人間仙子」的歌，那末灑家老婆，好教她在速成科裏早畢了業，就得美啦，而且灑家也該合她道謝，

還有一句子，無線電裏，會台上汪曼傑另是身手幹一個美容講座，眞教人歡迎，且聽她以後講的好不好，灑家再來批評好嗎是了

無線電特刊

第五十四期　每逢星期日出版

時報播音講稿欄（雙十文化社播講）

▲播音課目　職業應用文・國語・職業英語・
▲播音教授　周椒青・韓瑞恒・
▲播音電台　上海永生廣播電台・
呼號XHHJ　週率一〇八〇
華毗二〇〇

・課・程・表・

星期	上午六時三十分起	下午五時三十分起
一	職業英語	職業英語
二		職業英語
三	職業英語	職業英語
四	職業英語	職業英語
五	職業英語	職業英語
六		國語

介紹一個不要學膳宿費的學校

——只須訂閱時報一份——

現在上海有一個學校、非但不要學費、並且連膳宿費和其他雜費一概不要的、這個校裏專門研究國學、職業應用中英文字、和職業應用智識等科、照常上課、諸君若願意入學、只要訂閱時報一份、（講義分期刊登播音講稿欄）你道便宜不便宜呢、值得不值得呢、那末這個不要學膳宿費的學校究竟在什麼地方、就是上海南京路永生廣播電台用無線電教授的雙十文化社、

交流機的透視

國獻

無線電在上海、近幾年來進步得確有些驚人、據上期周椒青先生的調查、海關進口的收音機有五百萬座、聽衆最少有一千萬以上、這完全是舶來品的收音機、還有業餘家和中國製造的沒有算進去、聽衆的多就可想而知了、在這許多聽衆之中、不知十份之一的聽衆能瞭解收音機否、十份之九不懂這是毫無異議的、我看恐怕還不至此數、

王耐雪小姐（薔薇社社長）　席與群攝

從前用的都是直流機、麻煩而且不經濟、電要用甲、乙、丙三種、多管的直流機、乙電要用到二百伏、四十五伏方塊乙電要用到四方、地位不經濟又不雅觀並且三種電還要常常換、眞麻煩得夠了、

後來有了代乙電、對於經濟、地位等等都有相當的益處、所以代乙電風行一時、但甲電仍要用蓄電池、代乙電和甲電放在一起、至少要一尺見方的地位、並且蓄電池還要常常充電、所以仍覺得麻煩和不經濟、

交流機是便當了、祇要電源一插就可聽、有的靈敏收音機天地線不裝也能收聽、和從前的直流機比較起來、不是天錯地遠了嗎、爲什麼一插電源就可聽、爲何不用天地線也能收到音、這兩個問題就是現在所要說的

減一燈：我們口內常常說八燈機六燈、實在只有七燈和五燈是担任着收音的工作、還有一燈是整流用的、因爲屏壓交流是不能用的、所以非要用直流不興、整流管是担任着交流變成直流的工作、整流分半波和全波兩種、交流完成一波有上半波和下半波、半波整流祇有採用交流波的一半、還有一半完全是無用的消耗、對於用電方面非常不經濟、所以現在的收音機都採用全波整流、

整流後的直流是顛動直流、所以仍不能用、濾波器的裝置是使顛動直流變成平穩直流、濾波器大多是用一只低週波阻流圈和二個電容器跨接着、

經過濾波輸出的電壓太大、因爲內電也算在內、所以要用電阻抑制壓下來、各種眞空管的屏壓各有不同、所以也要壓成各管所需要的屏電壓、

有了燈絲加熱法後、所以甲電可以直接用交流、間接加熱就是有一個陰極、使陰極發射電子、燈絲的作用祇是燒熱陰極、這樣可以避去翁翁的交流聲、因爲燈絲電壓極小、所以要電源變壓器、繞成燈絲所需要的電壓、各種眞空管有不同的絲壓、所以有二三級四五級次級、不是椿奇怪的事、

天地線、不要上外國人的當、天地線是有的、不過裝得不易覺察罷了、就是利用電源的導線、使全市的天線都成了天線網、電源不是有交流聲嗎？那容易得很、祇要把電源的進線、串進了一只耐高壓的容電器、這樣一點交流聲也沒有了、地線也有的就是機身的鉛殼、雖然本身有了天地線、但倒底不大靈敏、音量調節器要開得很大、開得大對於眞空管和各種另件都有損害、所以能裝天地線的還是裝的好、免得減短收音機的壽命、

天線…地線

（火禽）

▼……一年前在播音界裏最流行的歌曲是「催眠曲」、三月前最流行的是「漁光曲」、最近半月內最流行的是「大路歌」、電波的演進由婦人的哼、兄妹的怪呼、而進至勞苦大衆雄壯底吶喊了。

▼……開無線電和拍有聲影片的收音是大同小異的、假使你學會了開無線電、那末對於電影收音技術至少該有一半可以懂得了。

▼……上海、中西、永生等電台、因爲熱鬧帶、聽衆在「正式節目」之外、常可收到汽車喇叭及脚踏車鈴聲。

▼……蘇州吳縣日報近請彈詞家王[illegible]生每日在久大廣播電台彈唱「姊妹花」、新聞界在無線電中做廣告者、當以此爲嚆矢。

▼……在上海靠播音吃飯的無線電從業員、大概至少有三千人以上。（包括播音員、樂師、報告員、及電台雜役等）。

▼……大集成皮貨局、老九和綢緞局等、每天的播音節目、常有七八擋之多。

▼……無線電播音事業興旺、外國人的收音機銷路越好。

玲瑚小姐（新華社）　席與群攝

▼……外國人的無線電業是注重傳達政情、報告時事商市的、中國人的除了、少數教授國語或英文外（這說法當然僅指商辦而言）都以娛樂爲重心。

▼……我的朋友說：收聽國人的無線電、收來收去總不外下面幾種花樣。鑼鼓喧天的平劇；[illegible]淫色情的淫穢歌唱；陰様怪氣的彈詞；窮兇極惡的滑稽、打情罵俏的灘簧；莫測高深的外國唱片和問聲戲；有時說來幾句打起青官話或吳儂軟語的報告。

不要上當

風雪

在每一個眞空管的盒子上面、不是都有絲極和屏極電壓標明着、使得應用的人能夠便當些去配置相當的電池嗎、但是我在這個上面曾經上了它一次當、

我第一次和友人們研究自裝眞空管機、買了一個眞空管、一看上面的屏極電壓、標着「一三五」弗打、就去買了三個「四五」弗打的乙乾電池、到了後來纔覺察到白白的遭塌了二個乾電池、原來那盒子上面所標明的、就是那一個眞空管能夠受得住的最高的電壓力、並不是一定要用多麼高電壓的意思、我那一座礦石檢波一級放大的收音機、用了「一三五」弗打的乙電、你想冤枉不冤枉、

通常、乙電應用的電壓、假使用來作檢波用、那末「二二」「一二」弗打就足以夠了、倘若要放大用、那就要用到「四五」弗打以上、抵抗放大、比變壓放大所用的乙電壓要高些、放大級眞空管用得越多、那就所需要用的乙電壓越高、甚而至於要加到「二〇〇」弗打上下、

至於甲電呢、照着標明的燈絲電壓、打一個九折或者八折、就足以夠了、那是有利無損的、一則可以保護燈絲、二則那眞空管的壽命可以延長些、倘若貪了一時之快、開高電壓、斷送掉了那價值很貴的眞空管、實在是很不值得的、再要注意無論是甲電或者是乙電、電壓過於高了、就要燒壞眞空管、變壓線圈喇叭聽筒等、所受的損失很大、過於低了、效能減低、有時也能夠使得收音機會受到不好的影響、必定要斟酌的用纔對、因爲我們吃了眞空管盒子上標語的虧、所以要請入手研究無線電的加以注意。

礦石機上的天地線

（文馨）

礦石機上的天地線、要算是機中的最重要的一部份了、這是誰都知道的、因爲它能管轄全機的收音成績、裝得不好、就要影響全部、所以備有礦石機的、不能不具些關於天地線的常識、這兒、我告一點對於礦石機上天地線的較重要的常識、以供諸君參考、

㈠天線的裝置、至低限度、要高出四週礙物十尺之上、

㈡天線的長度、最少八十尺、最多一百五十尺、若在鄉僻或電台稀少的地方、最短要一百尺以外、

㈢天線距離地面、要有三十尺以上、

㈣天線的位置、要南北向、

㈤引入線、應該從南端引下、

㈥引入線越短越好、

㈦天線的用線、應用粗的、不能將鉛絲來代替、

㈧若裝天線以多根平行、成績一定大佳、

㈨地線入地處、越濕越好、深度越深越好、面積也越大越好、

㈩天地線的引入線、不能並行而緊貼、

以上十則、係較爲重要的、其它、如絕緣要良好、接觸要緊密……等、諒來諸君已知道、也不庸我多述了、

亞細亞放送局

林江

歌星們在十八日又要登台了、這次聽說王人美、賽美雲都要參加、實力當然又雄厚得多呵！

×××　「播音世界」消息甚多、唯缺少研究材料、

×××　談瑛脫離聯華、程步高負責不當「桃色軍」、但是否跳上電台唱「妹妹我愛你」？一九三五年是談瑛年、我忍多言！

×××　流行的電影、都一變而爲播音話劇、可惜祇聞其聲、而不能見其人！

×××　影片公司多利用播音台爲宣傳機關、

×××　收音機中、行銷最多的是耳機、因其價廉也！

×××　一位遊藝員對人云、在播音台的收入、較之登台實演者多云、因登台實演的人情份子實在吃勿消也！

前上海女中校花朱仁悌、係其美社社員、近對於各種歌曲、練習甚勤、將試妙喉於空中、該社人材濟濟、前途未可限量、

×××　維也納歌詠團及其美社、均有請前華華歌社社長程重擔任社務顧問、在懇辭堅挽中說、

×××　中學生舞台將程千里王杰生、主辦的門外漢劇社、實「無線電戲劇運動」、將播音凌鶴名劇本「最高貴的人們」在最近期中、對配音工作、甚有研究、

×××　前任上海電台播音、白雪社化身同歸於盡之松風團、團員以松爲姓、名均單字、有某團員名松宗、播音還誇爲送終、報告節目其名時、聽衆皆失口一笑、

「電問世」

（電通社發）

糖菓西施胡瑞雲、現已爲春宵團團員、在空中常播音、爲其美社人張悌詠團創辦人所介紹、

× × × ×

時報號外啓事

敬希投稿諸同人注意

時報號外各種特刊、爲編排便利起見、即期起、凡關於特刊文字及照片、統於出版前一日下午四時截稿。譬如星期一出版之衛生特刊、稿件在星期日下午截止；星期二出版之服裝特刊、稿件在星期一下午截止。其餘各刊、照此類推、敬希投稿諸同人注意是荷。　時報號外編輯室一月十日

印度僻壤、民智未開、土人見西洋鏡尚不識爲何物、

小經驗

探目

▽……目前中外各種新式眞空管（即燈泡）收音機、都是要用到鋁（多天生、近時亦用電解法、以電流溶解「鋁母金石」同「養化鋁」配合製之、色白如銀、體質極輕、故又名輕銀、置空氣中歷久不會養化的、極其經久耐用）的、譬如用它來做箱殼、底板、或匣……等那是再好沒有了、有時候銅線要接上去、自然要銲接了、不過要是銅和銅銲接那就很容易了、現在有一個法子、可以使銅和銅銲接、那就是先行應該用四份錫和一份的鉾、製成功銲錫條、（這是可以自製而不甚費事的）、先將錫熔化後另外再加鉾、當鉾也熔化了時、就須把它拌得很調和均勻、然後再倒出來做成功棒的形狀或片的形狀、但那銲藥當用一種油酸（這是一種褐色的油狀有機化的合物、）而接銲時應先將要銲合那部份的鋁刮乾淨、並隨即將銲藥油酸加上、遲了恐怕鋁面起養化、要銲合又不能了、同時那銲鐵的熱度也應當特別加高、用這法時、鋁和鋁、鋁和銅、都可以銲合了、

市辦電台

五月中可開始播音

本市市辦廣播無線電台建築工程、業由市公用局積極進行、電台所需用之電話機、亦經該局向開能達公司訂購、大概本年三月底即可到貨、預計五月中即可裝置完備、開始播音矣、（中央社）

贈送美麗畫片
歲尾年頭　優待顧客
購滿一元　贈畫一張
程裕新茶號
南號大東門外大街　電話一二三八五
北號英租界東新橋口　電話九三八五八

第十期航空公路建設獎券
促進建設
並有五十萬元希望
三月一日開獎
國民政府航空公路建設獎券事務處發行
上海愛多亞路一八三至九號
C-10-2a

亞爾比尼亞王趙格身着農夫服裝、與其母姊姪等合影